京城日報 二十九日夕刊
發行所 京城日報社

解決を圖るか

萬一協調不可能となれば首相の裁量に一任

……の望みが絶えた場合は事情止むを得ざるを以て機宜の處置を執る事とし其間に處する……

……定方針を變更する……決定の如く税制案……閣議に上程し態度を……

總辭職か

組閣當時の

……が、政友會及本黨は之を以て……閣ゆる……不可能にして總辭職の決心をせね……

……閣下は目下の……に臨む……方は……平田内府も亦……ばった所でこの……言葉の……出……

……しめねばならぬとし……大……兩氏……の人間を見たもので、以上の如き……

……べきものと云ふので……加藤首相に……内閣……を首相に……めるも……するまじく……

【大阪電報】五百萬圓……事件は八月四……

四日判決言渡

……かるる……から……の内から……と……十八……

一旦總辭職の上

加藤内閣出現か

聯立内閣奏請の責任者として

政局の安定を望む園公

【東京電報】園公は加藤首相……の閣議を受けたが……の政局の暇示をなす……に……つなかつたことは……如……にならいが、其意中を察するに公は加藤……立内閣により……く政局の安定を……したいとしてゐる如くであるが政……局は……遂に小黨分裂の狀態に……あり而も政友を……すべからざる……としても……へに……いつては公としても……猶……に付き……すべからざる事情を……如何ともすべからざる……に……すべき……の拾收手段に付き……ては相當の手段を講ぜねばなるまいとするに相違ない、即ち公は加藤首相……が聯立内閣奏請の責任者なる以上……を……して……の後継の……の意……たものなら……ば公は内閣一部改造を以て甘んぜ……ず總辭職を……とするに相違ない……斷くなれば又園公に……し後繼内閣……首相の……あるべく然る上は加……藤内閣……可能性がある……と觀られてゐる

も解決せねばならぬとの意見あり、政府案に……する……は之を……出……せし……、小川……は……政友……とし……は改めて……する……を……し……兩……て……を……して……し、……二十九日より……時間は益々……すべき……に……する……出……を……する……となるが……して……時……した

永びいては

政友に不利

政府側に攪き廻されて

氣が拔けてしまはう

【東京電報】政局の進展は遷延するを許さず昨今の政情は少くも閣議は政友の……ら政友……も八月中旬に至らざれば……を明かに示して……は……關もなく税制整理案に……といふ……ではなく……に付き……も……かれ……が……中に……の……ることはあり得べからざることであり政府政友ともに……を……したまゝで……

待つであらう、然し……日の遷延は政府に有利で政友に不利なりと觀られ、政友側は政本合同に便なりとしながらもその……の……政府側の……を……からず……してゐる、……時日の遷延は……した……時局を自然に……せしめ政府は……手段を……して政友側の……に……める……れがあるとしてゐる

姑息な税整で

景氣が立直るか

また政府の誠意を

疑ふと突き込む

政友會の作戰計畫

【東京電報】二十九日の閣議は……題を左右する重大なるものであるが税制整理案は正式に提議され……加藤首相……浜口藏相より說明があつて後政友系閣僚は態否を保留して……下がるべく從つて……はないであらうが政友閣僚は左の如き……の質問をなすであらうと觀られてゐる

一、首相は現代社會の缺陷を如何なる點にありとするや、本整理案と其缺陷の關係如何

一、目下……ひつゝある不景氣を如何に……るや本整理により景氣を恢復し得るや、又此の不景氣が永續するも國政上差支へなきや

一、地方自治體の財政難は非常であるが地租輕減免税點設定のみにより右財政難を救ひ得るや

一、本案に限り……的交渉を與黨間でなさなかつた理由如何、右は政府自ら協調を破らんとするものにあらずや

一、本案に於て政府は憲政會の主張を採用し政友會の委讓政策を顧みざるは如何政府の眞意を疑ふ

政府案に對する

措置は兩相に任す

政友會最高幹部會

【東京電報】政友會では二十八日夜八時より青山の田中總裁邸に最高幹部會を開き田中總裁以下高橋、犬養二長老始め各幹部出席、岡崎農相より過日政府より内示を受けた税制整理案は二十九日正式に閣議の問題となるやも知れず依つて御意見あらば参考のため御聞きしたいと述べ、意見の交換があつたが要するに税制整理案は國策の見地よりなさゞるべからず、我黨の主張たる產業立國策も之に包含すべきである、尚地租の委讓は勿論であつて數頁、金利引下げ等……事であつて……

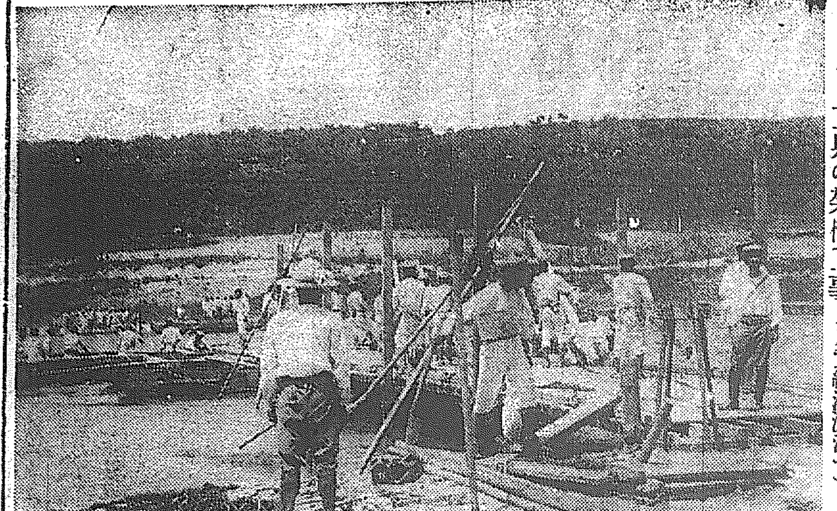

◇…工兵の架橋工事（京元線漢灘江て）

藏相が餘り

輕卒過ぎた

三土農林次官談

【東京電報】税制案に付き政友會が協調し得られぬ場合には政友側大臣は辭職せんとの噂があるが、右は當を得た說でない税制整理は根本的の法制上の問題で藏相が徐々に之れを取扱ひ與黨の諒解を得る手段を講ずる事なくして直ちに閣議に持出す手段を採つたが閣議では全閣僚の賛成は得られまい、然らば此場合藏相は案の撤回をなすか又は自ら責めを負ひ辭職するか、又は加藤總理が閣議不統一の故を以て首相が辭職するを當然とすべく本問題の消退とは直接の關係はない、税制案が閣議に上程さるれば政友閣僚は自己の見識で反對するか或は一應贊否を留保……

政治論が厭て……。

首相が勤りますか

記者に一本參られて

首相プン〳〵おこる

【東京電報】加藤首相は二十八日二時半に西園寺公と會見し午後四時四十一分沼津驛發歸途に着いたが車中往訪の記者に對し一切の政治談には觸れず『一體今日あたり僕の政治論を聽く樣な野暮の質問だ』と無愛想に記者に一點を食はし新聞記者より『一國の首相ともあるものが今日の場合政治談が出來ぬとは何事だ』と詰め寄れば『氣に入らぬなら出て行け』とプッ〳〵氣に歎つた爲めに二、三記者は憤然として車外に去つた程で……あつた斯くの如く首相の御機嫌頗るよろしからずして八時半東京驛着直に太田邸へ歸邸に入つた……られて首相官邸に入つた

何處迄も

濱口案を

支持する

首相の決心

【東京電報】閣議決裂に對する加藤首相の決意は税制整理案の大綱については濱口案を支持する事と政友會にして若し政府案に意見に異にする閣僚ある時はその閣僚をして辭表を提出し來るものと見做し其場合の辭表を直に陛下に捧呈する意嚮である

し然し……に語るであらう。そして……の態度決定迄には十日位けかゝるであらう

鈴木鮮銀新總

裁祝賀會

【東京電報】二十八日午後六時半から赤坂山王臺星ヶ岡茶寮に於て鮮銀の關災當時設けられた、復興談話會が會員鈴木鮮銀新總裁の祝賀の名目の下に開催され床次、若槻、濱口及伊東顧問、青木信光、牧野忠篤、酒井忠正、松岡均平、南鄕三郎、木村清四郎、鈴木島吉、湯地幸平、佐藤政五郎の諸氏出席政友會の山本條太郎氏は幹部會列席の爲め缺席したが、時が時とて著しく注目せられ四方山の談話を試み九時半散會した

總督府出入

記者團成立

總督府出入記者は每の青丘俱樂部が……名無實の形となり加ふるに……入記者の……も……其後大分……つて居るので新に記者團を組織する事となり二十八日午後四時から花月本店に會合、出席するもの二十六名出張不在を除き出入記者全部の出席を見たが……記者團組織に就る會則を直に決議し、……相互の親睦を圖ると云ふ目的の下に總督府出入記者團と命名し左の三名を幹事として……を見た

幹事▲久松（朝新）▲馬場（やまと）▲高須賀（京日）

米大使

輕井澤で逝去

【東京電報】信州輕井澤で病氣靜養中であつた駐日米國大使バンクロフト氏は廿八日午後九時五十分に至り俄に容態改まり遂に逝去した原因は十二指腸潰瘍である

兩總長更迭

【本社北京特電】廿八日附執政令で章士釗氏を教育總長に、楊庶堪氏を司法總長に、夫々轉ぜしむる旨發表された要路總長後任は未だ……氏が擬せられてゐる（廿九日發）

相當豊富

なる在庫米は

……の昇騰を抑制して來たが其後京畿……府内に於ける勤力の供給迅速せるのみならず黃海道及仁川方面より地方に於ける……の在庫米は……の……に……

たると、尙内地方面より外米及内地米に關する……は……仁川港に移入されたものがあつて府内に於ける白米の供給は最早懸念に及ばぬ見込が確立したので二十八日限り軍用米の特賣を廢止し一面小賣値段の制限をも撤廢することゝなつた然し京城府内の在米が多少減少し又各地の氣配強硬なる爲全然自由に放任するときは時節柄或は府内の白米小賣値段暴騰の虞あるとし、總督府に於ては松村商工課長、吉天日常次郎、西崎久太郎兩氏を招致して今後に於ける府内の米價に付打合をなした結果、兩氏は二十七日夜京城俱樂部に精米組合員の會合を催し、府内の白米小賣値段は當分の内一等白米一升四十九錢以内とし成可此の價格を以て永續に見舞はれて困難に直面せる府民の苦痛を緩和するに努め、尙例令此後多少

白米相場

の昇騰する

ことがあつても京城府内では茲當分の間一等一升五十錢を越へしめないことの協議を爲し小賣者に於て前記の値段を以て販賣し得べき米を仕入れ難い場合は天日、西藤、今村氏等より供給すべきを約し漸く盡力した結果、漸く協議纏まつたとのことで京城府内に於ける白米の小賣相場は軍用米の販賣禁止及特賣白米一升四十九錢とする從來の價段を撤廢せられた後に於ても前記三氏並に白米小賣業者諸氏の社會奉仕的の精神發揮の結果食糧白米値段の急激なる暴騰を見るが如きことはなからう。尙今後に於ても米の買占販賣に付不當の買占みをなし又暴利を貪るが如き者あるに於いては相當取締を嚴しく之が取締をなすことは何等從來と異る所ないと

米價は當分の間

五十錢を越えまい

軍用米の特賣と價格制限はないが

暴利取締て白米業者の社會奉仕と

過般來京城を中心とした大水害の爲め京城府内に於ける精米機の運轉停止し、又京城と米穀生產地との交通杜絶したる爲め食糧米の供給一時不能に陷り爲に府内の白米値段暴騰の恐あつたに鑑み總督府では水害應急策の一として軍用白米の特賣を開始し又白米小賣業者の販賣する白米値段を特等一升四十九錢一等一升四十八錢以内の價格を以て需要者に供給せしむることゝし販賣價格に制限を加へ右價格を越えて不當の暴利を貪る者に對しては嚴重なる處分を加へ白米の供給の圓滑にすると共に價と

夏休み中に急いで

學校を復舊する

總經費は約十萬圓

學組關係は道地方費で行ふ

漢江流域一帶に亘る水害に依り龍山公立普通學校の流失を始め、初等學校の被害甚大なるものあり總督府學務局に於ては極力之が復舊の計畫を樹て略成案を得た模樣である龍山公立普通學校は從來の位置が猛烈なる水勢に直面する箇所に在り總督局郡當局と打合せて新地を移轉再建する方針であるが新校舍竣工迄假校舍を建設するにも附近に相當の大建築物もなく、結局大至急に本校舍の建築を行ふのが此の際最も良策であり、九月早々に着手すれば十一月には竣工する筈であるからそれ迄は天幕或は林間教授等を行ひ更に新校舍の落成出來次第に次々に新假校舍を行ひ、最初は二部教授でも行つて更に第二學期授業には崩れ支へさせぬ方針である新校舍は木造

相當の經費

を要し又他校舍を兼ねる……

六七萬圓を

要し總督府より全經費を支出される模樣である。尙高陽郡分院の公立普通學校も流失し唯屋根等を殘せるのみで殆ど流失と同じく是か復舊費に一萬五千圓を要する見込であるが、幸ひに同郡には學校費積み立て金あり道地方費よりも補助金を出して速かに改築に着手し同じく十一月迄には竣工の見込である。小學校方面に於ては龍山公立小學校及び元町公立小學校何れも大破し復舊費に略總額

一萬圓弱を

要すべく之は學校組合では到底支出困難なるべきを以て道地方費で速かに復舊工事を施す方針で此の他に小破學校を要すべき初等學校は尙四五校あるが是は極輕度の損害に止まり地方費の補助を要する程でなく、以上を算して京畿道の初等校の水害總額は約十萬圓に上つたが

龍山急設電話

二十八日の協議に依り決定した龍山罹災者急設電話二百五十一名の内四名は二十九日早くも開通、後臨時電話として更に着々開通する見込みであると

遞信協會見舞金

遞信協會では部内罹災者に對し水害見舞として米夫々同……一名に約二千圓を支出したが今般更に約二千圓を支出し京城市内各局及附近十一郵便所の從業員二百六十名に見舞を送つた

人事消息

▲山道襄一氏（憲政會代議士）水害慰問の爲廿九日本社訪問
▲杉浦武雄氏（同上）同上
▲島田三郎氏（同政務調査員）二十九日朝入城
▲中村龍山郵便局長 水害慰問挨拶の爲め二十九日本社訪問

對山錄

◇西園寺公の政……の途を擬した記者連に、此の際僕に政局談をきくなんて野暮の骨頂だとやつた迄は例の正直過ぎる首相に過ぎんが、記者連の遊興にムカッ腹を立てゝ氣に入らぬなら出て行け、は少し何うかしてゐる。さては前夜あたり眠れなかつたか。

◇政黨政治家として十年の修業を積んでも、まだ記者心理が呑込めぬ。殊に官僚的に見たり、記者を階級的な考へから、部さへ宜くして置けば陣笠はどうでも構はのと思つたりするのが、いつも間違ひの本なんだが

◇今となつては、憲政側が寧ろ手切れを急いでゐるらしいが、政友側は反對のしつ放して辭表は出さず不統一の責を首相に負はせようとしてゐる。自然此の噂……は長びくだらう。」

◇園公の腹がサッパリ分からぬので、政友も當つて碎けろの覺悟と見える。ところで園公の一番恐ろしいのは、新聞の輿論といふ厄介な奴だと思ふが、それは大抵政友會の聯立内閣に一致してゐる。」

◇入城中の山道憲政總務、合せものは離れもので離れるのだといふのは無理に止めぬと、政局談にも折衝の襲入らしいところを包はす。大隈時代には迫つたものサ。」

◇大浦氏當選の話、適當な後任候補者の見附かる迄、當分の間、だとのこと、ふん、此の次には當分の間入閣、といふ寸法か。

◇有賀殖銀頭取の漢江治水策は、治水主義の朝鮮人の古智を近代化したもので、頗る傾聽に値する。

天氣豫報（三十日）
晴 一時曇

温度	
廿九日（最低）二八、六	正午 二八、一
廿八日（最高）三三、七	九〇、六

火焰の舞

前田曙山作 小寺勝彦畫

（百四）

江藤は眼潰された最後のドン底から、辛うじて跳ね返し得たのである。右門は當惑の眉を曇らせながら、忌々しさうに江藤を見た。尾險惡な形勢によつて、江藤は早くも主客を顛倒し得たやうな喜びに顏られた。

『貴様が田中氏を何處へか押し込めたのぢや』

『左樣だ。茂兵衛奴と俺と、命の遣り場だ。俺が助かるやうにして吳れなければ、茂兵衛の命は是限り無いのだ』

『貴様は夫で凡てを辯護にしやうと云ふのだな』

と、右門は苦しさうに言つた。江藤は惡い刹那になつて、盛返して來たので有る。

『さうだ。抛つて置けば死んで了ふ。今頃は九分九厘死にかけてゐるだらうよ』

江藤は憎々しげに言ひ放つ。之で今迄キウ〳〵言はせられた溜飮が幾らか下げられるのだ。

『田中氏が死ぬと。貴様は左樣言つて拙者を脅かす積りだな』

『脅かすのではない』正眞正銘の事だ。』

『默れ、貴様位厚釜しく圖々しい奴はないぞ。』

『夫れがどうしたんだ。』

と、江藤は空うそぶく。

『拙者は田中氏に力添へをして居るものだ。拙者が田中氏を見殺しにすると思ふか。』

『見殺しにしなくとも、仕方があるまい。』

江藤は愈々勝ち誇つて來た。

『どうすると言ふのは、田中氏の命が危いと云ふのだらう。……餘計な心配だ。』

『何だと。』

と江藤は稍不安に氣色ばむだ。

『もう降參して了へ。貴様が幾ら強情張いても、拙者に勝つ事は出來ぬのだ。』

『其強我慢を言つて居れば、茂兵衛は息が絶えるぞ。』

『夫で力添への役が立つのかな』

『下らない奴だ貴様は。貴様の方が……

……に田中茂兵衛と云ふ者が居て、貴樣に苦しめられて居るかも知れないが、拙者の方にも田中茂兵衛が居て、拙者に力を附けられて居るのだ。貴樣の方の田中茂兵衛には用はない。』

『何だ〳〵。』

と、江藤は驚愕となつて慌てた。右門は後を向いて、靜粛く呼んだ。

『田中氏〳〵。一寸之へ參られい』

江藤老人が貴公に逢ひたいと言はれるのぢや。』

から言つて置いて、又江藤の方に向き直つた。

『御老人、其許の御子息が、今此處へ來るさうだ。緩りと御面會なされ。』

江藤が悸乎とする時に、奧の襖がガラリと開いて、狩色蒼褪めた茂兵衛の顏が現れた。

『ヤツ其方は。』

鋭く江藤を睨み詰めた茂兵衛は怒りの餘りに掴み掛らんばかりの見幕だつたが、僅に燃ゆるばかりの怒氣を押へ附けた。

『オウ其方は茂兵衛か』よう無事で居てくれた』

江藤は遙かに態度を一變して、細り付かんばかり、愛嬌の體に訴へんとした。相手が同じやうな態度ならば眼合が有るけれども、急に下手に出られたので、少からず氣勢を殺がれ、眉を顰めて老人を見守つた。

『何も云ふ事はない。お糸殿を何處へ遣つた。お絲殿を返せ』

お絲の名を聞くや、江藤は茂兵衛に對する憎惡の念がムラ〳〵と起つた。

『お絲を返せと、夫れはならぬ事だ何と言つてもならぬ』

『乾度返さぬか』

『さうだ。小判の袋とお絲とは離れさせぬぞ』

斷乎として言つたけれども、生憎にした茂兵衛の出現には、内心肚膽を拔かれたのだ。

脚氣 新治療劑
ソルペス
專賣特許
(1) 一般脚氣及衝心脚氣に對して著しき治療的作用を呈し、患者の自覺症狀を速かに輕快せしむ。
(2) 姙娠時脚氣に對して其症狀を輕快にし、輕易に分娩產褥を經過せしむ。
(3) 乳兒脚氣には、本劑を母體に投與し、授乳により治療せしめ得。
粉末（飲料用）、錠劑（水劑用）錠劑、注射液の四種あり。
發賣元 大阪 鹽田長兵衛商店
說明書贈呈

神經衰弱 不眠症 治療劑
カルモチン
神經衰弱、ヒステリー、其他諸種疾患に伴ふ精神亢奮に對して優秀的確に鎭靜作用を發揮し、不眠症に對しては全く無害安全に自然的睡眠に入らしむ。本劑は習慣性を來すことなく、婦人並兒童にも安意に應用し得。
實驗報告
醫學博士 山田□□
醫學博士 佐多芳久氏
醫學博士 荒井恒雄氏
醫學博士 佐藤四郎氏
醫學博士 河本重次郎氏
小川□□ 橋本節齋氏
カルモチン錠 二〇錠 四十錢 一〇〇錠 □□□
發賣元 大阪 鹽田長兵衛商店
關東特約店 小西新兵衛商店
說明書贈呈す

復興の京城に野菜や 米が雪崩れ込む
生活必需品の輸送を先にして 物價緩和に努める

【鐵道局發表】今回の水害で列車不通となり貨物輸送を遮斷せられた貨車數は京釜線下り百〇七輛京釜線上り九十一輛此計百九十八輛外に龍山にて水災に罹りしもの約四十輛の中京元線東豆川余谷間不通ヶ所經由のもの三十輛である、而して廿八日龍山驛構內開通と共に京元線行き餘き極力輸送に努力中であるから兩三日中には

停滯貨物 も大體輸送

を完了する見込である、龍山で水害に罹つた機關車は廿六輛で龍山驛構內機關庫ヶ所は緊急現有機關車の運轉困難のため差向き大概機關車の運轉に困難の爲め小機を使用中で牽引力餘程減少してゐるが幸ひ學生等は暑中休暇中であり其他の旅客も減少してゐるから京仁間は一ヶ列車を減じて貨物の輸送に充當し

貨物輸送 の緩和策として居る其中生活必需品を優先的に輸送に努め居る外仁川方面に於ける貨物の往復輸送により二十八日は外米三六〇噸白米一、〇〇噸貨物三〇噸乾魚類紙六〇噸生活必需品一八〇噸合計七三〇噸を急速輸送をした、尚二十九日は米穀野菜類に全力を傾し京城に於ける物價の緩和に努めつゝある、京元線漢江の不通ヶ所復舊は尚手間取る見込で京釜南方貨物に對しては三十日より漢江を牛車及び艀舟にて

聯絡輸送 を開始する事に努めこれが料金は規定貨金の外實費として小口扱一〇〇斤に付三十五錢車扱は五噸を申し受ける事となり四五日中に假橋出來上つた上は尚此の料金を低下し得る見込である

昔の榮華を夢に 寂れた鐵道村
夜は化物でも出さうな氣味惡さ

曾て滿鐵時代から最近直營移管の際身元保證積立金共濟金貯金貸與等の交附で資金のつなみに其榮華を誇つた龍山鐵道官舍村の昨今の淋れ方はまさに哀詰に絶する。あの堂々たる文化住宅や

廣大な 邸宅が住む人もなくむなしき跡と化し夜ともなれば電燈一つともるでなく、化け物でも出さうな氣味惡い建物が魔の様に聳えたゝく空に影をなげてゐる、局では臨時工を合して三十人の守衛を附して見廻らせてゐるが人の氣配とては此の外に立退く家がなくて僅かに殘る十餘戸の家から洩れる燈光があるばかり、正に鐵道村は豪華の絶頂から誰哀のドン底におち込んだ形である。しかも此の廻りさうにもない、官舍總戸數

八百戸 の內線路外非難舍附近、鐵道學校附近、グラウンド附近本局裏手等の大破したる舍宅は三等二棟（官舍級）四等（高等官及主任級）二棟をはじめ六、七、八等合して八十棟六百餘戸は此の除移斷せしめることに著々準備が進んでゐる。從つて之等の官舍は修繕を差控へられ殘る官舍中鐵道局は二十九日から二十日間の豫定で他の普通官舍は三十日から約一箇月の豫定で完成せしむべく修繕に着手した、かうして出來る

經濟寮 には先づ目下鐵道學校講堂に收容中の二百餘名に優先權を與へて入れるとの事、本害に逢つた當座は二度と再びあの官舍に這入るのはいやだと云つてゐた連中もさて京城に引あげて見ると官舍の様に住心地はよくないしそれに經濟の問題もあると云ふ様な譯で十日もたつた今日になると少々位水の心配はあつてもとの官舍がいゝと修繕が出來上るのを待ちあぐんでゐる。

水害救恤品は 無賃で輸送
廿九日から八月一杯

水害罹災地救恤寄贈品無賃輸送を二十九日開始した

一、品目 食料品、衣類、寢具、薪炭、野菜
二、發驛 局線及朝鐵線各驛
三、着驛 京城、龍山、鷺梁津、永登浦、西氷庫、往十里、清凉里、龜浦
四、發送主 一般寄贈者
五、受荷主 官公衙、慈善團體
六、區間 局線內無賃（積卸荷主負擔）
七、扱別 普通小荷物（小口車扱共）
八、期日 大正十四年八月末日まで
九、本荷物には見易き所に救恤品と記載する事

右規定に依り去る十八日發送した鐵道局送無賃輸送の件は無效となつた

夏の大掃除始まる
大洪水のあとに襲ひ來る傳染病の豫防にすみゞまできれいに

兩代議士 羅災者慰問 孝昌園で

帝國議會からの朝鮮水害調查代表山道、杉浦兩代議士は二十八日午後三時孝昌園京城府救護事務所を訪問し岡田所長の案內でバラックに收容中の罹災民を慰問した

女教師の劇藥自殺
妓生と情死をそこねた 夫の無情を悲しんで

去る十五日府內笠井町一五の醫師金輻壽が文峨蘭といふ戀仲の妓生と毒藥を飲んで合意の情死を計り女だけ死亡したことは當時報じた所である。その情死事件は男の本妻で厲浦普通學校の女教員たる李順愛（二七）が二人の仲を引裂かうと一圖に思ひつめた女心から相手方の女に激しく當つたのが原因をしたものである死はく れて生ける屍となつた夫は女が死んだ後も妻に對し依然として冷やゝかで側に寄つけない所から理想は破れて學校を休み毎日家に引籠つて鬱悶してゐたが二十七日夜十一時頃思ひ餘つた李順愛は劇藥ベルナールを多量に服用して死を企て苦悶中家人が發見し直に醫師の手當を施したが餘程の重態であると

伊藤博士は 遂に收監さる
九大事件益々擴大

【福岡電報】九大眼科助手伊藤久治博士は廿八日午前十一時より午後二時迄搜查本部で谷田檢事の嚴重な取調べを受けてゐたが二時二十分遂に瀆職罪で土手町未決監に收容された博士の收監にて事件は擴大の模樣

關門海峽の 急潮を横斷
岩田氏の小手調べ 四十五分で對岸へ泳ぎつく

【門司電報】朝鮮海峽横斷の壯擧で多大の期待を以て迎へられてゐる岩田敏氏は廿八日朝關門、先づ小手調べとして關門海峽の急潮を横斷すべく同日午後四時十二分下關棧橋よりスタートを切り一哩餘り押し流されつゝ悠揚綽々として無事對岸の門司税關棧橋に上陸した、遊泳時間四十五分、氏は之で愈々朝鮮海峽横斷の確信が出來たと語つてゐた

鮮人土工爆死

【豐原電報】二十六日樺太豐原鐵道間の線路工事で一鮮人土工はダイナマイト爆發の爲即死した警察部は事件の一切を秘密に附してゐる

假名の研究で 博士になる……

假名の研究といふ論文を京都帝大に提出してゐた七十五歲の高齡者大矢透翁が今度首尾よく文部省から文學博士の學位を授與された翁は嘉永三年新潟縣に生れ現在東京府下高田雜司ヶ谷に居住してゐるが、イロハ歌の製作は延喜天曆以後のものであると力說してゐる。翁は大正五年七月に帝國學士院より恩賜賞牌及び賞金一千圓を授與された事がある

上海のコレラが 海を渡つて朝鮮へ
水害のあとに猖獗したら 手のつけやうがない

水害後に於ける衛生上の不安を感じつゝあるに今又對岸上海に「コレラ」多發の報を得て益々內外から警戒を要つたわけである。從來朝鮮の「コレラ」は主として交通關係上內地經由の觀があつたが現今に在りては上海航路が開けたので直接彼の地との海上交通頻繁に行はれる有樣で何時之が襲來を受くるやも計り難い。而も水害直後の不良なる衛生時に於て萬一にも其侵入を見んか誠に由々敷結果を招來するのである、當局は素より萬遺漏なき措置を講ずる積りであるが一般民衆に於ても相當の用意を持し之に備ふる覺悟があつて欲しいのである（關水警務局衛生課長談）

羅災者中に 病人が續發
まだ殖えさうな勢ひ 熱發患者、下痢患者が多い

醫師班十班に依り二十七日來京畿道全市の戶口調査が行はれつゝあることが明瞭となつた。即ち去る十七日より二十七日迄に發生した熱發患者三十九名、赤痢十一名其他の傳染病五名、風邪等による發熱患者一百名、下痢患者百五十二名に上り更に加ふるに二十八日腸チフス患者六名、赤痢二名、發熱患者二十二名、下痢患者三十一名を發見し全部を通じて罹災者が五分の三以上を占むる狀況で高敞病院者の進むに連れて增加の模樣があり頗る危險注意すべき狀態に置かれて居るので醫師班は引續き各警察と協力して消毒法、檢病、戶口調査、チフス豫防注射の施行等に活動する筈

井戸に墜落

府內雲泥町三の一二一權成鎭長男權昌福（三）は廿八日午前八時頃自宅庭內の井戸に墜落死亡した

漢銀の窓口で 大金を强奪
犯人はその場で逮捕 南大門通白晝の大騷ぎ

廿八日午後零時半頃府內南大門通り一丁目の漢城銀行窓口で同町の朴屋全在根が預けに來た現金千圓と小切手三百圓を其處に居合せた一名の曲者が突然引たくつて擔つて戶外に飛び出たので行員や客は大騷をあげて逃げる賊を追つかけ遂に取押へて本町署に引渡したが賊は住所不定南基黃（二七）と云ふ者で餘罪ある見込みであると白晝のことゝて大騷ぎだつた

全鮮豫選の序幕戰
本社主催 第二回全鮮野球爭覇戰迫る
北鮮咸興において開かる 高普軍を一蹴して優勝した 咸興體協が北鮮代表

【咸興】本社主催第二回全鮮野球爭覇戰北鮮豫選大會は豫定の通り二十六日午後零時半から咸興高普グラウンドに於て開催された出場チームは咸興體育協會、咸興高普俱樂部、體育會の三で松枝支局長の挨拶に次いで前年の北鮮代表チーム咸興體育協會軍の優勝旗返還式を行ひ井上內務部長の輕快な始球を經て抽籤の結果による體育軍先攻高普俱樂部の試合に入る。（球審熊野、壘審高瀨）

高普勝つ 體育軍惜敗

高普は昨年體育軍の爲に敗憤の憂目を見て居る復讐戰とて堅守猛襲一擧に敵を葬る計畫の下に勝頭戰に於ける兩軍奮戰、第二回兩軍一の後を受けて三四の兩回に七點を加へ大勢を決し六七の兩回更に四點を加へて完全に快捷の勢を作せば體育軍も四回一點、五回二點、七回一點、八回五點と漸次敵軍に肉迫するも及ばず十二A對十のスコアーで高普俱樂部の勝となる。

體協優勝 高普軍敗る

優勝戰は不戰一勝の體育協會軍と第一回戰の勝者高普軍の爭戰で（球審熊野、壘審武市）協會軍の先攻は高普軍大に振ひ協會軍勝頭戰に午後四時開戰、第一回に一點を許し乍らも一擧四點を入れて大に氣勢を揚げ二三の兩回には協會軍の零退に反し三回更に一點を加へて協會軍死命を制したかと思はれたが老巧の協會軍は敵投手の疲勞に乘じて散に打ち捲り三回三點、四回七點、五回四點と素敵に大きなスコアーを形作つた上八回六點、九回二點を加へて二十三點を入れたのに對し年少の高普軍は氣勢を殺がれたか第四回以後は何れも凡退してラストに於て僅か一點を奪還したのみでゲームセットとなり今年も北鮮代表チームは咸興體協に決定し松枝支局長から優勝旗を授與して閉會、時に午後六時半（體協二十三高普六）

因に今年新にせられた體協軍の陣容は左の通りである

咸興體協

P	吉中
C	高瀨
1B	竹原
2B	羽生
3B	權
SS	大桐
LF	大羽
CF	狄野
RF	吉池
SuB	朴進 楠木 原
主監	高永 瀨井

殊に今次大會開催に當り種々斡旋の勞を執られた咸興體育協會及び咸興高普校に對し特に感謝の意を表さねばならぬ。

中央豫選大會迫る
本社主催 第二回全鮮野球爭覇戰
八月二日から 京中グラウンドに於て

◇…第一日は鐵道側棄權のため休戰（但し相手方のチームを以て不戰一勝とす）

西鮮豫選は 明卅日から
南鮮方面の豫選も 續々と開かれる

二十六日の北鮮豫選をキッカケに各地の球界は色めき立つて來た。大邱、全州、平壤等の各豫選地は明三十日から來月初旬にかけて一齊に豫選を行ふことゝなつてゐる。西鮮豫選は明三十日及び八月二日の兩日に亘り平壤に於て擧行するのであるが、昨年全平壤に敗れた鎭南浦三菱軍が捲土重來の意氣で出場する外、新義州鐵道の鎭南浦と平壤の二强を加へて一大決戰を試みる筈である。湖南豫選に於ては、全州軍を始め湖南の諸豪が馳せ參ずべく多大の興味を以て迎へられて居る。大邱に於ける慶北豫選は全大邱軍を中心に目下準備中である。釜山を豫選地とする慶南豫選も亦着々準備中であるから來月十日頃には全鮮代表チームが決定するわけである

釜中勝つ

大阪朝日新聞社主催全國中等學校野球大會の朝鮮豫選大會の內釜山中學對龍山中學の試合は二十八日午後六時から龍中球場に於て丸中（球）鈴木、加納（壘）兩氏審判の下に龍中軍先攻にて開始、七回戰四對一で釜中軍快捷した。閉戰八時。

龍中（先攻）

1B	吉田
C	三井
2B	中山
3B	大根
P	竹村
RF	服部
CF	兒玉
LF	篠
SS	中村

釜中

3B	權道
SS	淺野
P	松永
LF	田中
1B	撫山
RF	野村
2B	名出
C	宮野
CF	松野

	打數	三振	四球	安打	本打	盜壘	犧打	失策
龍中	28	8	3	1	0	2	0	5
釜中	29	5	6	4	1	1	1	2

得點
龍 0000001＝1
釜 0100201＝4

平壤で 一休み
訪歐機出發見合

【平壤特電】朝日訪歐機はハルピン方面天候不良の爲め出發を見合せ二十九日は平壤滯在

二名溺死す
西氷庫水泳場で

府內三角町一一三中東學校生徒李基用（二〇）は二十六日午後二時頃漢江通り十一大東通寅雄三男紀夫（一）は二十七日午後一時半頃何れも西氷庫水泳場で溺死した死體は直に發見された

人道橋の人夫
……江人道橋の復舊工事中の人夫五……二十八日……賃の値上……一回一錢……同盟罷業の結果二百名は罷業中に從業し殘り三百名は廿九日朝に至つて……復業……に返つたが龍山署

喧嘩の仲裁に 入り斬殺さる
【ナウエン二十八日放送】米國の……まれた……間もなく絶命した

歌野殺し
かゝる殺人詐欺事件は二十八日神戸地方裁判所で懲役十三年及び……人事件と外に詐欺橫領事件で二年……

內鮮人の 大亂鬪
人二百餘名……等の兇器を手にして大亂鬪を演じてゐたのを高陵……警官が鎭撫に努めた結果鮮人……

……（九）が友人數名と海岸を散步中金が懷中よりステッキ代りにして……るのを……

殺人巡查
……（三）は下關裁判所で懲役二年を……判決されたが二十八日……

呉服ご雜貨
夏物大見切提供
今夏棹尾の大奉仕
三十日・三十一日
夜間營業……午後十時迄
三越

第五期決算報告書
（自大正十四年一月一日 至同年六月三十日）
資產負債對照表
拂込未濟株金、地所、建物、機械器具、什器、營業權、保證金、原料品、貯藏品、振替貯金、別段預金、銀行預金、現金 金[illegible]
資本金、法定積立金、別途積立金、從業者救濟基金、當期未拂金、前期繰越金、當期純益金 金[illegible]
利益金處分案
當期純益金、前期繰越金 計 金[illegible]
法定積立金、別途積立金、役員賞與金、配當金（年八分）、從業者救濟基金、後期繰越金 金[illegible]
右之通リニ候也
大正十四年七月二十五日
大陸[illegible]工藝株式會社

婦人科 產科
外科 花柳病科
入院隨意
鶴田醫院
仁川濱町 電話七三四番

妻三郎と落花の舞
延松と室町御所
又!又大入滿員御禮
又!又大入滿員御禮
又!又大入滿員御禮
中央館

流行眞岡浴衣地
一反二圓三十錢より三圓四十錢迄 代金引換小包料弊店負擔●堅牢優美の新圖案一反二圓四十錢●ハガキにて申込あれ（カタログ進呈）御照會返信料不要
福岡市萬町參番地
陸川商店通信販賣部

バーチカルポンプ 灌漑用 排水用
動力低少價格低廉 絕對故障なし
農工用石油發動機
責任保證 在庫品多數
ヨシダ式
ヒューガルポンプ
移動重量 運搬容積 便利價格少
特約店募集
日本小型發動機專門製作所
總代理店 吉田商工部
大阪市南區谷町六丁目八 電話東長二〇八五番

京城附近大洪水慘害記

齋藤總督 題字
下岡總監 題字
三矢警務局長 題字
蒲原遞信局長 題字
大村鐵道局長 題字
生田內務局長 題字
時實京畿道知事 題字
有賀殖銀頭取 序文

內容
京城釜山間列車不通 水に呑れた釜山行列車
豪雨遂に京城を襲ふ 龍山再び危機
心細く成た龍山の堤防 水勢凄く永登浦浸水 遂に住民へ立退き通牒
六十年來の大洪水 附近一帶灰色の海
刻一刻漢江增水 水位實に四十五尺 屋上に在て救護を叫ぶ
鐵道復舊に 決死の工夫隊
天上を破つて逃げ出す 救を求める家族の群 濁流に呑れ行く無慘の人
救を求める悲痛の聲 愛兒を抱いて濁流に
軍隊青年團學生の活動 無電局の決死隊 勇敢な水兵濁流を泳ぐ
發電所浸水で 全市暗黑
コソ泥愈々橫行す
流れる美人に蛇が卷付く さながら震災の悲慘事 老人は發狂し美人は 產兒と水中に
京城日報社の 救護班と社員 總出の活動振
哀れなる妻子の死體 旦夕に迫る飲料水缺乏 當局の活動振り
纛島を救ふた 東拓の美事
任務を死守した 遞信局の當事者
交通を妨害する 宣傳自動車 噂と實際災害地評判記
四六版百餘頁 寫眞數十枚 定價金參圓
發行所 京城府櫻井町 大陸之日本人社

映畫と音樂

兩者の發達につれて其將來は多望である

音樂の普及には實に素晴らしいものがありますが、特に映畫の伴奏としての音樂にも非常な進歩が見られます。實際今日に於ては映畫と音樂との關係は離すべからざるものがある事は既に疑ふ餘地のない所ですが、それだけ伴奏としてのシンホニー、オーケストラには

深い 注意が必要です。アメリカ邊りでは活動の常設館でもプログラムはそのなかばは音樂によつて占められてゐて、場合によつては音樂が主となる事さへあります。日本でも近い將來には恐めなくても結局はそこまで行く事と想ひます。またさうなる事を音樂關係者は翹望してゐる次第です。

映畫の **伴奏** としてのオーケストラといつても種類が千差萬別で一概にどれをどうといふ事はいはれませんが映畫の性質によつてそれぞれ適應したものをきめて行くのです。ものによつては獨奏作曲家で指定して來ますが、說明といふ特殊のものが存在する現在の日本ではそれをそのまゝ適用して行く事は觀賞者の領分を侵すと同時に映畫そのものゝ本質を破壞してしまひます。また指定して來た

樂譜 のない場合もあります。そこに日本でなくては味はへない困難が伴ふわけです。そして映畫の現す喜悦、悲哀、憤怒、滑稽、諧謔等を表現するについても各自各數十の種類があるので喜悦なら喜悦を現す音樂が一定してゐるわけではなくその場合々々に應じて當事者が選擇するものです音樂家は素人の方が考へられるほど大した

關係 はないものです。むしろ十八世紀以前の樂譜に歐洲の樂譜といつた樣なものが割合多く用ひられてゐます。その他伴奏用の樂譜が絶えず世に出てゐますですから當事者の順次第で徐々リファインされて行きます。元來オーケストラである以上大きいものは別にしてスモウル、オーケストラとしても樂員にして十四五人樂器にして第一、第二ヴァイオリン、ヴィオラ、セロ、バスの絃樂器とフリュート、クラリネット、第一第二トロンペット、トロンボン

等の 管樂器と打樂器、それにピアノ、オルガンがなければなりますまい。このピアノ、オルガンは全體を調和するのでスモウル、オーケストラであれば必ず備へてなければならないのです。ですから二、三人の樂員しかゐない所謂オーケストラでは到底滿足な結果を得られないと思ひます。またオーボー、ホルン、バスーンなどの加はつた大オーケストラでは前述した樣に現在の日本では駄目ですし當分その必要はないかと思ひます。映畫の說明が音樂に代へられるといふ事もまた外國物のタイトルを

和譯 して逐せられるよりも日本の所謂映畫劇（新劇）のタイトルが發達した時の方が早く且つ合理的かと思ひます。とにかく吾々音樂その他によつて普及せられた音樂熱が映畫といふ新しいものに力を得て益々進歩發達する事は私達の最も望ましい事です。」

藝術的映畫と娛樂的映畫

一般教化資料に必要

文部省　松平覺義氏談

映畫鑑賞者の美意識を高め、美的趣味を向上せしむる映畫であつて、大體に於て遜色なき作品を藝術的映畫として推獎する、この場合藝術とは勿論映畫藝術であり、而して何等の

藝術的 技藝に從屬するものではないのが當然であるが、映畫藝術の系統的整理の出來てゐない今日は、大體の意味から判斷する外はない。然し出來るだけ映畫の藝術的形式を純眞にしたいとは思つてゐる、邪な意念なく、又觀賞者に不快の念を與へず、單純なる歡喜を與へ、人心を醇化する映畫であつて、一般に觀覽せしめても差支へない者を

娛樂的 映畫として推獎する、この的といふ言葉は實際の場合、教育、娛樂、藝術の混雜してゐるものであるから、その區別は抽象的なものであつて、その何れもに顯然たる趣味を與へる事が出來ない、從つて推獎の場合にも、それ等趣旨の二者に依つて推獎される場合もある、之は決して不都合ではない、例へば『乘合馬車』は、娛樂的、教育的、兩者から推獎された、これは決して

無理て ない、その內容のインストラクチブな側面を强調すれば教育的にもなるし、單に鑑賞本位とすれば娛樂的にもなる、この意味から『的』といふ字の無理から的とが狎るであらう。『的』は、大體の道程を示すのである映畫に對しても他の場合と同じく抽象的概念から認定して、その抽象的意識を失つた困苦しい狀に陷ち込めること、獨斷的な

境界を 顧する事は避けねばならない、現今の場合としても、一般的教化をするためには、先づ純眞な娛樂を與へることその事に依つて一般公衆の純眞な心性を培はねばならぬ、斯くの如き方法に依つてその意向を、その心情の向上を心掛けねばならない、娛樂の統一を圖り、純眞な娛樂を保證することは重要なことである、これ娛樂的映畫を推獎する所以であり延いては藝術映畫を推獎することである

寺小屋式で女優を養成

年に四本の特作映畫製作　五月信子の新計畫

五月信子と高橋義信は邦樂座の實演を二十六日に打上げると、あとはいよいよ今後の計畫を實行にとりかゝるさうで

既報の如く八月一日からは獨立後第一回映畫作品として毒婦傳高橋お傳のロケーションにかゝるといふ高橋義信の方は新劇團近代座を九月上旬東京に開演する準備にかゝるといふ、これを手始めにして五月信子は今後一ヶ年に四回十日間づゝの新劇實演を東京、大阪、京都の三ヶ所の劇場に公演年四本の特作映畫を撮影製作するといふ段取に定めたとある

その爲めに、一方信子の仕事として、映畫女優と新劇女優の志願者を募集し、學校といふほどの堅苦しいものでなく、映畫と實演の研究を自由にやつてゆく、女優寺小屋といふのを創立する事になつた。五月信子新劇の先生は高橋義信だと云ふ

映畫のことば

アンジヤーニ　娘役のことです。我國の女優さんは娘役には適する人が多いやうですがそれ以外の役に融通の利かない人が多いやうです。娘役では森靜子、栗島すみ子が適つて居ます

東亞甲陽たより

◇阪田班……現代劇『光り闇を行く』時代劇『敵と女敵』を完成し目下休養中ですが近く谷崎潤一郎氏の名作『お艶殺し』に着手します。同志座全部出演の文字通りオール、スタア、キヤストです。

◇賀古班……九州ロケイションを無事終へ『綠の平野』『孝女白菊』を撮影中です。役割其他は次號の九州訪問記で詳しく發表します。

◇山本班……『爆彈兒』で日本映畫始まつて以來のといつてもいゝ位の素張しい冒險撮影をしました高田稔、竹村信夫、興島陽之助の三名は神戸商船ビルの地上二百尺の烟突にのぼり、高田は更にロープを傳つて商船ビルの屋上に移り竹村、高田は屋上で猛烈な格鬪を演じ商船ビルの七階からオリエンタルホテルの屋上庭園に飛び移りました。詳しいことは珍らしい寫眞と共に近く發行の『爆彈兒號』で御紹介しませう。

◇櫻庭班……夏川靜江主演、佐々木積助演で竹井白路氏原作脚色の『虹を追ふて』を撮影中です。

◇上月班……海軍省後援で五月下旬以來撮影中の『海國の母』をいよいよ完成しました。出演俳優は高田稔、歌川るり子、松尾文人以下十餘名のベビイ、スタア連です。撮影は三木技師

◇曾根班……自作『河童妖行記』の撮影に着手しました。俳優は松尾文人等

川上貞奴が映畫界に

名古屋を中心に

豫て成立を噂されてゐた名古屋の川上貞奴を中心とした映畫會社は愈々福澤桃介氏後援の下に成立を見ることゝなり取あへず資金として六萬圓だけ流用されることになり、これに依り第一番手として常設館と契約することゝなつた

日活第一部

第一部　スタヂオ通信

▲小林組　高橋康民氏原作になる黑市十六騎、の撮影を開始した吉十郎、松尾、多見太郎、寺子共演。

▲築山組　喜活劇、珍な大名、は愈々撮影進行し二十三日を以て完結する事となつた、久我技師は關東方面の實寫撮影の爲め午前七時大阪木津川飛行場に出張し藤原飛行士の操縱する日活號に同乘して午前十時出發した。

▲辻組　通俗講談として多大の興味を以て迎へられたる、サンデー毎日所載の、新選組、は愈々完成した。第一部近時の傑作として其の公開を期待されて居る

▲高橋組　公木氏總指揮の許にかれて撮影中の、鞍馬天狗、は第一編の撮影完了とともに引續いて第三篇の撮影に着手

▲尾上松之助　自來也、の火事場に於て、折柄の炎熱と火熱の爲め尠からず健康を害したるも鞍馬天狗の完成急を要する爲め療養の暇なく連日出社總指揮の任に當つて居る、

日活第二部

第二部

▲鈴木監督、三部曲映畫『妖怪の棲む家』を山本嘉一、中野英治砂田駒子等にて撮影中、撮影技師は松澤又男にして完成は本月下旬。

▲若山監督、梅村蓉子、浦部粂子主演にて『お蓉とお京』完成後次回作品着手は來月初旬にて北海道にて約旬日の大ロケーションをなし東京市外富士山麓に於ても銷夏的爽快味あるロケーションを行ふ。撮影は須賀明吾

▲三枝監督、南光明、西條香代子主演の探偵活劇『闇の中の顏』は高木新次郎、千松貫弘、世川津大夫等の大力顏にて此程完成。

▲補山監督、傳奇的人情映畫『娘の行衞』を梅村蓉子、德川良子、東坊城恭長等の共演にて近日完成撮影は伊佐山三郎

▲鈴永監督、『愛に輝く女性』を砂田駒子、中野英治主演にて完成後次回作品を準備中

▲阿部監督、世界的スポーツマン淺岡信夫入社第一回作品『母校のために』を岡田嘉子高島愛子等の共演にて目下郊外ロケーション中撮影は横田達之

▲村田監督、歐洲映畫視察のため本月十日神戸港を解纜の榛名丸にて渡歐した。

日活作品　自來也

原作 監督 池田富保　撮影 松村清太郎　主演 尾上松之助

梗概

天下分目の一大合戰たる關ヶ原の戰端は開かれた。此の時に當り金吾中納言秀秋は家康の甘言に惑られて友軍に裏切つた。哀れ千成瓢の馬運をなびかせ海外に覇を唱へた豐臣の礎も倒して大阪城に落陽の跡は明はれた。茲に小西行長の臣尾形弘一の遺兒弘行は、君父の遺志を繼いで豐臣家の爲め秀秋に怨みの一太刀を報ひんものと『自來也』と自稱し南蠻傳來の秘術を習得して秀秋の身邊をうかゞつてゐた

一方自來也の妻お美奈は自來也の一子を抱いて病の父と共に侘びしく暮らしてゐた、代官鍬田鹿太郎の酷税に絕へず父畑作は慘たる水平の人となつた。孝心深きお美奈は萬策盡きて一子を捨兒して身を賣つた。

此の間自來也は各地に出沒して弱者の味方となつてゐた、そして秀秋を倒してその首級を亡君の墓前に小菊姫（行長の息女）と共に手向けとなした。秀秋の一子秀若丸は未だ七才の幼なき身に鎧して父の仇たる自來也討伐に向つたとは……

運命の前には人間の力の如何に果かなき事を悟つた自來也は我が子である秀若丸の手に……夕陽の彩る秋湖を前に引かれて行くのであつた。

芦屋製作　稻妻小僧　後篇

原作脚色 小國比沙志　監督 長尾史錄　撮影 下村健二

梗概

捕吏の重圍からやつと切り拔けた稻妻は圖らずもお糸の危難を救ひ忍れ家に連れ歸つた二人の戀は熟まれて翌日からお糸は女房の樣に稻妻の身の廻りを世話する事になつたお糸の父惣兵衞は娘の身を探す內拔刀組の黑澤大之進の爲めに討たれた大之進等の隣藝は日に募り會て稻妻が救はれた恩人江戸屋喜兵衞一家を傷ひ一人娘のお玉を誘拐し三百兩の無心を申込んだのであつた稻妻は恩人の仇又お糸の仇を討つべく大之進宅に乘込み大亂鬪……お玉を救つたが大之進は打ちもらしたが間もなく彼の動靜を探して遂に復讐の刃を收めた稻妻の妹は兄の行衞を尋ねて江戸に來た可憐な妹はやうやく稻妻に出會ひ涙ながら兄をいさめ病床に惱む母の事を物語り故鄕に歸るべく說いたのであつたやがては捕ふべき身なれど母に會までの暫しを逃れて妹と共に故鄕さして……

キネマ風聞錄

百々之助十一歲の時に只一人母の膝下を離れて名古屋へ巡業に出かけた、最初の役が鳴戸でお鶴、その次が『刈萱』で石童丸、兩方共に親を訪ねて逢へないと云ふ役どころに氣を腐らせてドロンする。恐らく十一歲でドロンは百々之助を以て嚆矢とする

舞臺で人を喰つた五九郎が始めて『八公』を撮影すると逆に堅くなり五九郎式の特徵を失ふ監督の牧本クン心配して何のかんのと注意するのを頑固な五九郎遂に和らしく聽き入れて『ハイゴ苦勞さま』

× ×

何でも噛し喰ひの五九郎醍醐の姉崎事件を取り紛れて『坂崎出羽守怒る』を上演して好評を博したので續その次は自分と五月信子の情死事件を脚色して『五月信子に戀ぶ』（この人でなし、何故『信子惚げ返ると』せないのかッ）

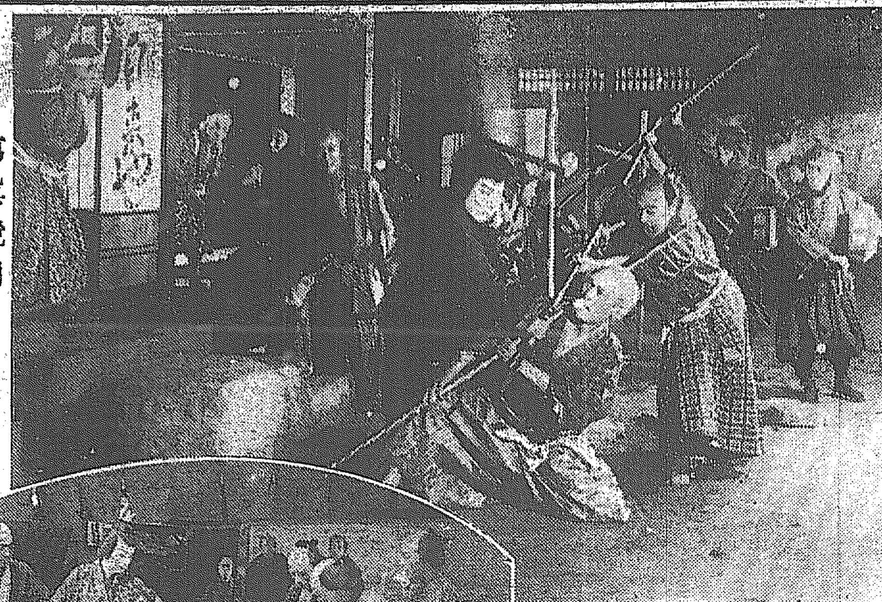

―寫眞說明―

【上】自來也（日活近作）

【下】稻妻小僧後篇（帝キネ芦屋新作）

金剛飴　亀屋　（飴の香入り）

養病院　京城明治町一丁目　電話二四〇番
醫學博士　古城憲治
内科　小兒科　入院隨意　毎日五名を限り施療す

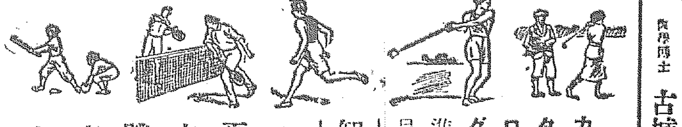

カタログ進呈　特約店募集
運動具全般　卸小賣
平木體育舍
京城府南大門通リ一　電話光化門一〇四番　振替京城八八〇九番

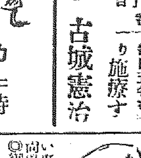

素敵に儲かる　松茸の年中栽培法
松茸は年中栽培が出來ます、消化がよく、滋養に富み肉食の代用となります、栽培法は極く簡單で庭先、床の下、小屋の中どこへでも栽培が出來ます、何程多く栽培しても販路に心配なく、罐詰として市場に出せば內地海外の需要は無限です……
大阪市東區谷町九丁目停留所前　壽農園　電話一八二番

内科一般　長谷川内科醫院
醫學士　長谷川　電話龍山六七四番

サクラ正宗

暑氣を拂ふ　サクラ正宗の　適量
山邑酒造株式會社

東宮殿下御愛用の光榮ある
ホーカー液

エッキス印　コナコーヒー
こさずに飲める
朝鮮コナコーヒーは　香氣の高いことは世界一です
特約店　京城　辻本商店　釜山　本浪納商店　平壤　江口商店　あづまや商店

齒の爲に一番よい
クラブ煉齒磨
カテイ石鹸

赤玉ポートワイン
激務の後の
安息の卓上
必ず赤玉あり
激務後の疲勞を回復するには　純良なる葡萄酒を用ゐるが　偉效があります　美味にして滋養に富む我が赤玉は　正に勤勞家の必需品！

537

飛行機上から見た江界……

吉會鐵道敷設
◇—清津築港改修
期成會を組織し運動開始

【清津】既報清津に於ける吉會鐵道及大谷北港期成運動は二十五日夜府會議室に各町總代、商業會議所委員等四十餘名出席第三回目の協議を重ねて愈々期成會を組織して府民全體に亘り會員を募集し開始する事とし規約を左の如く定め、總代及商業會議所委員全部が發起人と成りて何處迄も事業に努力する事とし遲くも八月上旬までには總會を開いて役員の選定を了し、引續き其の實行運動を開始することの出來るやう目下大車輪で活動して居る

◇吉會鐵道清津築港期成會規約

第一條　本會は吉會鐵道清津築港期成會と稱す
第二條　本會は吉會鐵道及其の吞吐港たる清津築港の速成を期するを以て目的とす
第三條　本會の事務所は當分のうち清津府廳内に置く　但し必要の場合は出張所を設くることを得
第四條　何人と雖も會員たることを得　會員たらむとする者は所定の樣式に依り本會に申込むべきものとす　代議員會の決議により各町會員又は團體を推薦するとあるべし
第五條　本會の經費は會員の醵出金、寄附金及預金利子を以て之に充つ　會員の負擔すべき額は一人月額五十錢以上とし其標準は代議員會に於て之を定め豫め會員の承認を受くべきものとす
第六條　本會に代議員二十名を置く、代議員は會員の互選に依り代議員の任期は二年とす。但し再選を妨げず
第七條　代議員の互選に依り常務委員五名及委員長一名を置く、委員長は代議員會及總會を招集し其の議長となる委員長事故あるときは常務委員中の年長者之を代理す
第八條　定期總會は毎年一回とす　但し必要と認むるときは臨時總會を開くことを得　經費の決算は總會に報告し其の承認を受くべし　總會の決議は其出席會員の過半數に依り之を決す可否同數なるときは議長の決するところに依る
第九條　代議員會は隨時之を開き經費の收支目的の遂行方法其他必要と認むる事項を協議す　代議員會の決議は代議員半數以上出席し其過半數に依り之を決す
第十條　本會の基金及寄附金は確實なる銀行又は金融組合に預入す
第十一條　本會の會計年度は毎年四月一日に始まり翌年三月三十一日に終る
第十二條　本會の目的を達成し又は本會存立の必要なきに至りたるときは本會を解散し此場合其基金の處分は總會の決議に依り之を分す
第十三條　本規約の改正は總會の決議による

國境は旱魃
◇……此の調子で行くと
秋の收穫が氣遣はれる

【安東縣】本年夏季に入りて以來國境地方は殆ど降雨なき爲附近の農作物は甚だしく發育を妨げられ若し今後二週間も降雨がないとすれば秋の收穫に影響が大きいであらうと云つて居るが昨今恰度雨期に入りたるにも拘らず更に降雨なく支那人古老の語る處に依ると當地は稀に見る旱魃が續くであらうと云ふ樣な事を盛んに唱へて居るため安東縣民等は非常に危惧の念を抱いて居るが鴨綠江の水量も最近著しく減じて流筏作業に支障を來し公司の貯藏木材は十四五萬尺締の鉅額を見たる位なるに殆ど流筏到着せず殊に渾江流域の如きは渇水の度甚しき爲め流筏杜絶の状態に陷つて居り、料棧も又同樣の状態に陷り木材界の不況に加へて流筏意の如くならず弱り目に祟り目とあつて採木公司の如きは十年以來の事だと語つてゐる。

政記公司增資

【大連】大連汽船中第一の當業たる政記公司は張本政氏の個人經營に係る海運業にて政記公司は從來其所有船舶を直隸軍閥の爲に勝手に使用せられ時々紛擾を惹起したるに鑑み一時大連汽船會社と合併する風說も生じた位であつたが該營業を外國に讓り渡すが如きは、東三省の商業發展上又支那の爲大問題として張作霖は干渉を加へ遂に總額五十萬元を補助し同時に奉天省官銀號より十萬元を補助し有力者出資の上資本金二百萬圓の鐵路公司（株式會社）を組織する事となり内一百萬圓は東三省の有力家に對し一般公募するに決したが奉天省官民、殊に張學良氏其他奉天省官民の下關等に關ひされ公募の狀況は進捗せぬので目下政記公司張本政氏は奉天に赴き之が設立に盡力中であると

仁川沿岸貿易
組合組織の改善擴張

【仁川】仁川沿岸貿易關係者を以て組織して居た荒物組合では先日集會の上七月限りを以て解散を行ひ新に八月一日より組合員の範圍を擴張して勝利の增進を圖ると共に組織の改善をなし、大量貨物を長期に使用する者の爲には必要の土地を限定貸付することとし其他は評議員の查定によつて若干の等級に分かち組合費を負擔せしめ以て組合事業の經營を圖るに決した

群山商議會頭
大澤氏推擧說
新に立案委員を選定
今度はモノになるか

【群山】紛糾に紛糾を來しつゝある群山商業會議所會頭問題に關し之が善後策を講ずべく特別評議員及常任委員が總て立案委員として種々協議を重ねつゝありしが遂に名案良策なく依つて右立案委員は之れが爲めに開かれたる二十五日の臨時評議員會に於てトウ／＼匙を投げ出し立案委員を辭したることは既報の如し當日の臨時評議員會の内容に就て聞くに最初立案委員の辭任聲明に對し委員より今日迄の經過狀況の報告を要求したるも如何なる事情あつてか遂に經過報告の發表なく結局更に投票を以て新たに立案委員を選定することゝし其結果磯部、牛尾、西村、松本、岩倉、大澤、森田の七氏を擧げたるが右委員等は今度は何うあつても善後策を講じて眠が醒めても問題の解決を期することゝして散會した

還元平

會頭副會頭

當選立案委員は二十六日夜鍋倉家に會合し秘密會を開いて協議したが新立案委員の顏觸れは大體に於て前回と變りなく唯西川、清水の兩氏辭退し牛尾、岩倉、森田の三氏が新に加はりたるが右新委員中牛尾氏は群山

有志中の謀士と唱へらる、丈けあつて會頭問題に付いても相當意見腹案を有すべく周圍のものは一般に少からざる興味を以て氏の方より名案良策の湧起せんことを期待してゐる而して前記鍋倉家に於ける秘密會の内容は知るに由なきも席上何人の口よりか現下商議の局面を收拾せんとせば誰會頭大澤藤十郎氏の擧起を促すを以て最適の策なりとして發議せしものありと信ずべき理由あり勿論此の說に對しては一人として異議を唱ふるものある筈なく氏の資望は群山の

十四年間會頭の

り、總て他の總ての點より見て恰も適任と云ふべきで只問題の決定は他の總會に於て、前回の如き大阪商船會の內情等を汲み、以て更に調停さるべく、氏の推擧に就ては豫め本人の内諾を得たるのでの事で大阪本店の諒解に於て決する事とならうかと思ふ

りし總觀其他總ての點より見て申し分なき唯氏が大阪商船會社の代理店主として昨年郷の株式會社條件の事件に際し大阪本店との關係上會頭就任を可とせざるとのことに鑑み氏の蹶起は如何あらんかと思はる。向しては氏の會頭就任について氏としては止めず、との說もあり何れにしても之等のことについては氏を推擧せんとする人々として氏に迷惑のかゝらぬやう好都合に取計ふべけんも此事以外氏としては從來の行き

馬山復舊工事

【馬山】去る十二日の大洪水に際り馬山府内の被害は相當に大なりしも退水も早かりし爲め水害復舊工事に要する經費は約四萬圓なりしが内一千圓以内を要する小工事は府尹の獨斷を以て應急施設をなし殘る處は馬山川の川床掘り石工事及城南、城東兩聯絡の河床工事にて其工費約三萬八千圓を要すべきを以て寺島府尹は道廳に出張し本府を訪問して國庫補助の申請をなしたるが其決定期は九月末に入るべしと

て起業和議電營者の報酬に充つる計畫で從來貿易電業が限られたる人々の爲に占有放任され勝ちであつた弊を改め最も有效に普遍的に使用され得る様電氣の事務員を設けて取締を嚴重ならしむる方針であると

騷より上逆商業現下の狀勢に鑑み果して會頭たることを承諾するや否やも氏は從來の主張の如く自己の意に副はざる限り我執の念なく臆病の非難を招ぐ恐れあるを以て之に應ずるの方策を以てすれば遂ち之が承諾を呈するに決して事とせざるべく茲一致推擧と共に大いに氏の蹶起を促すことを要諦せん氏にして會頭たることを承認せんか此の難局は容易に解決さるべく取り群山商議の爲めのみならず全群山の爲め慶幸之に過ぐるものはないので

ある點よつて副會頭としては赤松藤夫氏快く就任すべく斯くて群山の商議所は既報の如く無事に發展して充分其機能を發揮し正常發展の一端を見るに至らう

電車開通期

【奉天】奉天市政公署にて計畫施工中の第一期電鐵工事は爾來着々進捗し八月中には竣成、九月にも開通を見るならば漸々電車の開通を見るであらう

水害と木材界
多くの期待は出來ぬ
—安東縣木材業者觀測

【安東縣】今回京城を中心とした水害は未曾有の慘害を醸へて居るが此の水害に對する安東の木材界は如何なる結果を與ふるであらうか、果して昨今の如き不況時から幾分の活況を見るであらうか否かと云ふ事は斯業者も種々調査して居るが右に付き某木材商は次の如く語る「今次水害に對し復舊材料として鮮内需品を使用し他より供給を受けぬと云ふ筈はないであり得ないが出來ない、而し新義州の製材業者の注文に接しつゝあつて蒸汽船の荷でも相當の注文であらうが不足分は何うしても新義州や安東から供給する事になるであらう、而し今の處好況は必然であらうが不足分は何うしても新義州や安東から供給する事になるであらう、而し新義州の製材工場は殆ど大半の製材工場が操業を休止して居るから今から製品を供給する事は困難であらうが新義州側は作業も認識し且鮮内である關係から相當の活氣を見るべく安東は先づ一般が期待する程の好況な事はあるまいと

平壤商業學校
新設運動再燃

【平壤】平壤に商業學校を新設の議は數年前から府民の間に熾に唱へられて居つたが最近漸く其議が再燃して來た、經營は現在の小學校の校舍を一部利用し凡てに節約を計れば一年度には一萬圓內外に止まると云ふ

朝鮮唯一の
夜間庭球コート
新義州の王子製紙で裝置

【新義州】國境新義州は今や庭球萬能時代で連日到る處に白熱戰が演ぜられて居るが王子製紙朝鮮分社では千に近い職工、職員を擁護し且テニスコートも有しながら多忙の爲め意の如くならなかつたが今日分社長平田吉之助氏は社員の爲めに夜中の庭球に照明裝置を施す計畫を樹て近く設備に着手する事となつたから、遠くも本月一ぱいには完成を見て全鮮唯一の夜中庭球コートが出現する譯だ右に就て平田氏は語る「照明裝置はアウトライン即ちコートの四ケ所と中央部に計六ケ所の街柱を建て一ケ所に七百五十燭乃至一千燭光の電燈を點ずるのである幸ひにもコートは風除裝置としてコートの周圍は板圍ひをしてあるから照明裝置をするには好都合で、唯自分の社員のみと思ふ次第である、夜間の使用の餘分は先づ開放せずに照明の四邊に放散する虞はないので此の五千乃至六千燭光の電燈に依つて完全に近い庭球が出來ると思ふ電燈は工場で使用の餘分で事足るから之が經費も少しで濟むので晩として一時間五十錢位だらう

平北警官異動

【新義州】平北警察部では廿八日附にて管内警官警部補以上に左の如き異動を行つた
警務課勤務警部　伊藤喜代治
命泰川警察署長警部　山中　齋勇
命泰川警察署長　警務課勤務
車輦館駐在所　染葉　孫三
巡査部長
命警務部長
任警部補命同駐在所長
車輦館駐在所　大波多俊治
依願免官

平壤林間學校開始

【平壤】天候不順のため延期されてゐた平壤府の林間學校は二十八日から牡丹臺乙密臺附近の松林中で開校された二十八日から一週間は若松小學校の百餘名一週間午前中は從來の通り山手校生徒百餘名を收容して一週間開始する譯であるが後は入代つて山手校生徒百餘名を收容して復習、遊戲に從し午後は晝食後ハンモックの中で午睡を貪り午後二時から水泳地附近で水泳を行つて午後四時頃歸宅するものである

總督府直營
牡蠣類養殖試驗
十五年度から馬山干潟地で
水產試驗場長脇谷博士語る

【馬山】在釜山本府水產試驗場長脇谷博士は二十五日午後馬山に來り一泊二十六日寺島府尹の東道で馬山灣内に於て昨年より養殖試驗中の蛤及本年初めて開始した牡蠣の養殖試驗現場を視察し先般來の大洪水に關し其被害の有無を調査した處其結果によると蛤試驗場に於て、何等の被害を認めず僅に牡蠣は石上に泥土の被り居るを發見したのみであるが、泥土を被りたるものも一少部分に過ぎないから牡蠣の干潟の地を見計り栓殼を以て泄瀉せば自然に除去されるであらう本年は一般に牡蠣が發生甚しく延し居るを以て之だ其成績を知るに由なきも種子牡蠣の膨脹には多數の卵を有して居るから八月下旬に至れば稚貝の附着を見るであらうと尚同博士は馬山灣内は之迄行ける天然蛤の被害に就ては地方人は元より大雨の時は數日に亘り大雨の爲め淡水と海水との調和を失ひ鹹分が少なき爲め自然に蛤の斃死を見るに至りたるものなれば天候回復と同時に健康狀態も恢復するであらうと尚來年度より馬山灣内の干潟地を利用し總督三萬圓を以て五ケ年繼續事業として本府直營の蛤牡蠣其他の養殖試驗を開始すと同博士は語つて居た

江界まで（三）
平壤支局 H 生

江界は全然新興都市の觀がある森林支廳の移轉竣工新設江界神社、寺院公會堂の新築公設市場警察學校の急務を叫ばれてゐる最近交通界に一轉の機が來たへられた滿浦線の施設以來上下水道の設備施設もせられ事業の活動に活氣がつき道立醫院、高等普通學校の設立も急務を叫ばれてゐる
×　　×　　×
光陰は彌々過ぎ移るの話に依ると近頃では此地から不逞者の窺にも絕へ安興地から多くの士地家屋を捨てて避け去つた村の江界に居住して來るものが多く南山麓にはこれ等の新市街が出來てる位で戶數の殖える事は素晴らしい勢ひであるとたとひ一時的現象にしろ兩者相俟つて市街の膨脹を見る事は疑ひない
×　　×　　×
力がこれに伴ふのが遺憾である頓子島線鐵支店長の話によると江界附近には最も肥沃なる水田多く水利組合を起せば現在收穫の數倍四萬石は八萬石を上ぐるに難からずと又附近森林には未だ曾て斧鉞を入れた事のない森林が幾つもあつてゐる此所の森林は天然で江界を利用して郡河附近の伐採事業に從つてゐるが一は資本家の投資なき爲め寶の山をみすみす捨てゝ置く樣なものだこの睡眠一攫と資本家の投資とが相俟つて江界の發展は期されるが現狀の如きでは到底堅實な發展は望まれないと嘆じてゐる
×　　×　　×
江界の現狀界は實に儚めなものであらうか現に當地方の要望として交通機關に依る拓殖事業と醫療機關の設置であり他にも江界は當地域の産業地として一般に需要あるが土地の發展を企圖する公職者は此の江界旅館業者中には目下廢業狀態にある旅館業者中には自下營業を開始しつゝあるのも又偶然ではあるまい、然し着々と準備に向ひつゝの先覺者も認められて稍々安定に向ひつゝあり江界は將來の大都邑を稱える上で、所謂高原地となるでありては勿論地方の物産も集散地となるであらう、今の有望地として將來の江界を見るには、二十年の年月を要せずして發展を見るであらう、仁風閣あるを以て誇る江界は今その建設期である。

元山雜俎
—◇◆◇—

▲元山在鄕軍人會では八月八日施行さるべき國境軍隊慰問飛行の豫備的の寫眞を廿七日及八月四日の兩夜對策會等小學校講堂で開催
▲普通學校教員講習會は來る八月一日から元山第二公立普通學校で開催される
▲咸鏡南道金融組合理事會議は二十六日から三日間元山商業會議所樓上に開催各種重要案件を協議した

間島雜俎
—×—

▲作詞研究　間島總領事館警察部では先き頃半年の通り管內に於ける作物調査に着手してるが本月末日には各方面の諸資料を取纏め發表する事が出來やうと
▲詩集出版　先きの龍井村朝鮮人民會長李熙氏が主宰する幸西吟社では今回同趣味者の詩集を纏めて一卷となし幸西吟社詩集なるものを出版する準備中であるが裝幀其他に就ても相當趣味のある處を見せるとの事である
▲毛賊皆徒國組織　近來郁龍縣明

土地會社社長決定

【大田】既に創立總會を了へた大田土地會社は今回重役會を太田金融機關上に於て開催したが協議の結果社長問題に付き行き悩み中であつたが村尾伊勢松氏條件付にて三ケ所田田社長就任の承諾あり山本幸太郎氏を專務支配人と定めて會社成立登記を申請した

倶樂部會延期

【仁川】仁川倶樂部會七月例會は木浦朝鮮支店長へ轉勤の寺島猪實氏の送別を兼ね開催の豫定のところ急遽出發の爲め開會を見合せ來月適當の時期迄延期することにした（仁川）

陳情報告

木浦府協議員及水道擴張等の主要問題を提げて上城した飛鱗府尹、山野會頭、村上、松井四氏の報告會は二十五日夜公會堂で開催飛鱗府尹、山野會頭、松井、村上各氏より交々經過報告があり尙今後の方策に關し協議する所があつた（木浦）

赤痢患者
續々發生

【釜山特電】慶南道では水害後に於ける警察部管内各地の赤痢患者はますます增加の狀態で二十六日まで直轄警察に報告した數によると赤痢患者一百十名腸チブス三名（水害によるる）下痢患者は二千七百七十七名で道からば長官衞生課長等一線に立つて各警察署を指揮し其ら撲滅に努めてゐる

鑛山成金
百萬圓の金鑛を發見す

【新義州】平北雲山郡北鎭は金鑛所在地として有名であるが其昔いには九分通り泣顏韓國政府時代に鮮業の外國人に吸はれて了つてゐる關係から同所附近は何れも其下から漸く生活をして居たが今は何れも其下に過ぎぬと云ふ慘さであつたが此の墾道川の雲峰洞と稱する寺院附近西南西雲岳洞に素晴らしい有望な金鑛を發掘し一躍して大資産家となり二三年前迄は非常な貧乏だつたが今は有力者となり小學校其他公共事業に投資する身分となつた其持鑛は現在の價で六十萬圓にて賣りたいといふ現地の資本家があるが百萬圓ならば手放さんと力んで居る相であるが因に當岳洞は該金鑛のお陰で嘗て三年前迄一軒も民家がなかつたのに今は戶數六百人口三千餘といふ市街地となり官用邑内から約七里の道路には自動車が通ふてゐる

新義州運動界

▲銀行倶樂部では今度所屬コートに大修理を加へ竣成したので自祝の意味から二十七日俱樂部員一同の紅白戰及個人試合を行ふた紅白戰は一隊に淺川坂柴藤、二隊に淺川一隊は後者は一隊に淺川淺柴川組二隊に石田川畑組三等に共に枝赤城組と決定した
▲法政遠征軍　京城法律專門學校學生中の庭球選手十餘名は暑中休暇を利用し各地に挑戰しながら觀察しつゝ二十七日來新したので二十九日正午から法院コートに法院軍と午後四時から新義州軍と試合し林檎コートに於て對抗戰を演じ何れも法專軍快勝した

總督三道觀察に於ては學賊及不逞鮮人、支那人馬賊等が頻々として出沒し掠奪、殺戮しき爲め住民一般は之等に對する防衞策に腐心中であつたが此程社長（鮮人）李永春氏は自ら自衞團組織を住民に計り支那側官憲の許可を得て大小部落相聯に武器若干を借受け屯所に駐屯所を設け自身は自衞團長となつて警衞を嚴重一に備へてゐると
▲鐵壁團組織　龍井邨龍南警備組鐵者金成鎭以下四名は先般來同鐵徒等を團員とする鐵壁團の組織を爲すべく協議中であつたが此程鐵團趙鉉氏を顧問とし男子部團長に金成鎭、許撲燦の兩君を女子部團長に李貞烈、金龍德の二名を擧げ團員三十五名の修養團を組織した同團の綱領とする處は
一、我等は誠心にて主を愛す
一、我等の同族たる兄弟を愛せよ
一、我等の善行を社會に施れ
とあるが規定には『每朝二、三分間所禱し五分以上運動せよ』を始めとして十二項に亙つてゐる

地方集會

▲所長更任披露宴（安東）　井上太田兩氏の安東地方事務所長更任披露宴は二十六日六時半からスミレに於て開催來賓六十餘名一同着席するや井上前地方事務所長の謝辭及び太田新任所長を紹介し太田氏の挨拶あり之れに對して龍山副領事來賓を代表して送迎の辭を述べ盛會裡に九時頃散宴した
▲新任所長送迎（安東縣）　井上致也氏が安東地方事務所長から本社旅客課長に榮進し氏の後任として營口地方事務所長たりし太田雅夫氏が着任したので市民は二十八日午後五時から安東運動場に於て兩氏の送迎會を開催した出席者二百餘名定刻先づ杉原商議會頭發起人を代表して挨拶を述べ之れに對し井上、太田兩氏の鄭重なる謝辭ありて六時過散會した
▲府尹郡守招待宴（光州）　張知事松井內務部長澤財務部長は目下會議の爲め來光中の府尹郡守島司及各關係方面を二十七日午後七時半より市内孫の家に招待し知事の挨拶務安郡守の答辭あり盛會裡に十時散會した

地方人事

▲水口隆三氏（營林廠長）新義州堤防擴張寄附金問題にて廿七日出府十日間滯在の由（新義州）
▲尹中州氏（國民協會長）來新中の處廿七日歸城（新義州）
▲東大法學部　學生慰問團一行十二名二十八日來新觀察（新義州）
▲井上前安東地方事務所長　三十日家族同伴赴任（安東縣）
▲脇谷釜山水產試驗場長　十七日來馬視察の上同日歸釜（馬山）

芳香馥郁、清爽の感を與ふる 萬能香水
〇ミツワ・オードフラール
—一名　ミツワ花の雫—
大壜　金壹圓
小壜　金六拾五錢
在來の肌洗用香水の缺點には、徒に強烈な香氣を放ち、手巾や衣服なに振掛けると、汚點を殘すものが多いのですが、本品は人を魅するやうな馥郁たる芳香を發し、肌膚や手巾又は衣服などに振掛けても汚點を殘す憂がなく、又浴面や入浴の際洗面器等に用ふると、能く清爽の感を覺らします。實に本品は家庭に常に備ふべき理想的萬能香水であります。
〇ミツワ石鹸本舗
丸見屋商店
東京下谷區二長町
假營業所

あれを止め
肌膚を整へて艶をよくする
芳香健膚藥
〇ミツワ雪の雫
壜入 金五拾錢　徳用壜 金壹圓六拾錢
主効
皮膚を强健清潔ならしめ、皮膚乾燥、皮膚剝脫、皮膚龜裂、皸裂、凍傷、火傷、乳質の小傷、面皰、雀卵斑、肌荒、腫物、毛瘡、濕疹、白癬に效あり。
本劑は肌膚を柔軟にし、且つ清浄にし、あれを治し、肌理を細かにし、肌膚の血行を良くして、其の色艶を麗しくし、脂や汗の餘分に出るのを止め、にきびやはたけに效き、肌膚の發育を旺盛にし、肌膚を強壯にします。

毛髮を艶美くし香佳き 頭髮香水
〇ミツワ・ヘーアローション
—一名　ミツワ月の雫—
大壜　金壹圓貳拾錢
小壜　金七拾五錢
從來の頭髮用香水には、或は毛髮を傷け、或は毛根を害ふが如きものが尠くありません。然るに本品は品質優秀にして、馥郁たる佳香を放ち、爽快になし、頭腦を清朗になし、毛髮の發育を助け榮養を良くし、脫毛も之を防ふことなく、其の色澤を麗しくならしめ、要するに本品は脂肪の過剩を防ぐといふ效があります、卽ち毛髮の發生に適宜し、美髮を欲するものには、須臾も缺くことの出來ぬ理想的の頭髮用香水であります。

五百名監修 當局の鎮撫で直に復業

…行の作業では監督者を監禁中である …業は勞働爭議であるとの理由で… …び鎮撫し結果に依り鑛山より出…

拳闘家

有名な拳闘家パットリング氏氏… 知らぬ人の喧嘩の仲裁に入つた處… 鉈刀で斬られ最寄り病院に擔ぎ込…

懲役十五年 【神戸電報】尼ヶ崎の女學生殺…

【兵庫電報】北七日午後十時頃兵庫縣加古郡別府村海水浴場で溺死…

…たのみで二十八日朝に至り解散し… …たが原因は同村龍野肥會社運營… …給まりで金には詐欺が三日には… …消防手、青年團が各團欒しこの… …【平壤電報】去る五月一日平壤府… …日は中止を以て村を擧げた… …騒しがあつた

講談 國定忠次 (百十五)

悟道軒圓玉演
濱田如洗畫

イカサマしたな

賭場の子分は半目の賭り銭が勘いので勝負をするに困つて 子「それではこの丁に賭つた百兩の内三十兩は引いておくんなさいましこれでは勝負が出來ません」と丁目に賭つた者に云ふと ○「いけねえ三十兩減へてそつちで賭れ 子「どうも困つたな……」すると忠次が 忠「よし俺が三十兩賭ります」掻き集めて來た金を財布から摑み出してズバリとそれへ賭つた、これを藤次郎が見て、俺に意見をしたその人がかげで集めた金を賭るとは無法な事をすると呆れてゐる、子「若し旦那、これは五十五兩でございます、三十兩で宜しうございます」云ふと忠次が 忠「折角出したものだ もう二十五兩添へて置ひてえものだ 子「どうですね、もう二十五兩出して頂く方はございませんか」と半方の者に聞くと ○「百兩より一兩も出せねえ 子「此件は困つたな、半方が賭損だからな、親分これぢやア何うする事も出來ませんが…… 晋「イヤ俺が一人で引受けて勝負をしてやる 子「さうでございますかそれではお客様、不足の分は親分が引受けるさうでございます、宜しく決つた勝負」と聲をかけた、機械を扱ふ者がピタリとそれへ手をかける「勝負——」サツと開けた、側に居た者が「○、二二」と申した、一と二なら三です、三は奇數、奇數は半目、半目は忠次が賭つた方、この折盤の目合せから細い紐がスーツと引つた、他の者は氣が付かないが、永くこれで飯を喰つて來た忠次、早くもこれが目に注いたか、ツカ〳〵とそれへ進み寄り左に置いた腕毛を引抜くが早いか、忠「待てツ、此奴は怪しいぞヤイ野郎、汝は詐欺をしたな、イヤ知らねえとは云はせねえ、お客様、この盤を上げて御覧なさいまし」○「何だ、詐欺だと……野郎め、途法もねえ事をしやアがるだ…」と壺振りを打擲へ突然壺笊を引奪した、その中に忠次が指圖をしてポン〳〵と盤を上げさせると此床下を逃げやうとする者がある、それ取押へろと多勢でその者の襟髪を摑へズル〳〵引上げたが紋付の羽織を冠つた男、瀬忠次が床下を探ると賽の目と針が落ちてゐた、それは盤の賽を除き一枚にして置き、ポーンと骨子を入れて伏せる、所で此床下にゐた者が、是は丁を出さねば親分の懐中が瀝ふと線香の火で骨子を見て針で直す俗に是を穴熊と云ふ、イヤ晋蔵は逃げやうとしたが多勢の爲に押さへられたので逃げる事が出來ない、子分もポカ〳〵打擲へられる、時に忠次が 忠「晋さん今まで汝で取られたでございませう ○「イヤもう俺には勝つた事もあるが、大きな勝負になると何時でも負けるので…… 忠「さうでございませう、こんな事をしやアがつて俺い奴だ、どうもこの野郎は變だと思ふから苦情の付いたが誇ひなるべくそいつを手間取るやうにしたが實はこの仕掛を見る爲だ、永くなつたから鬮が出ました、ヤイ晋蔵、汝は是で も親分か、悪戯の爲に恐うしてやる」と脇差の背にてビシリ〳〵と背中を打つた、又床下から引出した男を多勢で打ち据へる 忠「此所に金があるから負けた者は持つてお出でなさい、此奴の金ではねえお前さん方の金だ、して見れば遠慮する所はありません ○「これはどうも有難うございます、お蔭様で腹癒が出來ましたこの野郎め、悪い事をするだな、さア〳〵持つて行け〳〵」金を取つて忠次にお

寫眞は 旭町一河原へ

水害品特別扱

罹災のお方々に限り特に割引する事に致しました お早くお手入をお勸め致升

…悪い事をする奴があるものですな」と…學校気なお前さん達をあんな古…え、あの手品の種を…… 彥「吃驚しました、あれでは負ける譯です …を云つて出て行く、永居は恐しと来れてゐる藤次郎を連れて此所を出た忠次、忠「若旦那へ見ましたか …風な事に引かけて金を捲き上げるとは奇な奴だ、よくあれで親分なぞと云はれたものだね、もう〳〵若旦那、是に懲りて悪い事をしてはいけません 彥「どんな事があつても博奕だけはしてはいけません 彥「イヤもう〳〵さつぱり博奕はしない」と決めました。

高木新平後援會

京都花園村上笹山一六…府下花園村上笹山一六隣安寺龍…新聞社佐藤宗雄氏の發起で高木新平後援を愛する人々のために高木新平後援會が出來た 僞には撮特の扮装スナップ等のブロマイド五枚を挿入した會報を贈りスタヂオ見學、座談會を催す會費一ケ月五十錢

浦項學組會議

浦項學校組合では三十一日午後一時より當組合事務所に於て大正十四年度豫算追加の件に付組合會を開催する筈尚當日は新管理者初めての組合會であり各種の協議事項を併せ議す筈である（浦項）

將棋新手合（二）

於東京市日本橋區蠣殼町三ノ十三 將棋所

香角交 △五段 飯塚勘一郎（東京）
香落番 ▲二段 岡崎奈良治郎（東京）
（圖は前號指了迄の局面）

△持駒 飯塚氏なし

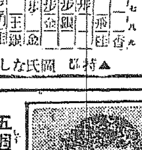

▲持駒 岡崎氏なし

△四二銀▲四六歩（リ）△五二金▲四七銀△五四歩▲五六銀△五三銀▲二六飛（ニ）△五一角▲四五歩（ホ）△三四飛▲四四歩△同銀▲一四歩△同歩▲二四歩（以下次號）

御呂木七段講評

▲（ハ）四六歩は香落の咎めを失する故面白からず直に一四歩と攻勢に出する處なり
▲（ニ）二六飛上り悪手なり一八飛一角一四歩同歩同飛一三歩一六飛三四飛二六飛と振り戻すを定法とす
▲（ホ）四五歩の仕掛け悪し一四歩と指す方大に優れり

七月三十一日

（舊曆六月十一日）

▲二黒▲癸未申▲金曜▲丙辰▲佛滅▲收▲鬼宿

▼二黒▲無茶苦茶なことある日にして安全は南と北が吉
▼三碧▲投機的の事に手を出して損失を招く日西と東と壬が吉
▼四緑▲我儘を通したがる日それでは面白く行かぬ坎と乾と壬が吉
▼五黄▲外見はよくて實際は苦しい縁談は日合せ東と南と北が吉
▼六白▲縁談なり來る日機ね進むほど大利を占むと庚と壬が吉
▼七赤▲目上の引立を受ける日出して願いて有利巽と庚が吉
▼八白▲如何に焦つても平凡に終り易い失物用心東と南と丙が吉
▼九紫▲日頃の望み叶はぬといふ事なし待人は來る東と南と丙が吉
▼一白▲働き甲斐ない日縁談其他新計畫凶南と北と庚が吉

自然療法を嚴守

三重縣一志郡伊田郡町有田ドラッグ專賣所で有田音松鑑製の有田特製治淋劑と有田血液素と賈ひ八週間養生し肋膜炎全快
三重縣一志郡伊田町下伊田
全快者 川津秀造氏

有田ドラッグ藥の卓効

秋田縣大曲町有田ドラッグ專賣所で有田音松鑑製の有田特製治淋劑と有田血液素とを購ひ服藥四週間で肋膜炎全快
秋田縣仙北郡大曲町字川ノ目
全快者 須藤長次郎氏

五週間服藥養生全快

川越市志義町有田ドラッグ專賣所で有田音松鑑製の有田特製治淋劑と有田血液素とを買ひ服藥養生五週間で肋膜炎全快
埼玉縣比企郡三保谷村字平沼
全快者 小久保源治氏

肋膜炎全快

奈良縣郡山町有田ドラッグ專賣所で有田音松鑑製の有田特製治淋劑と有田血液素とを買ひ八週間服藥養生全快
大阪市北區針長屋新地三丁目大和屋内
全快者 朴宗權氏

肺尖カタル全快

神戸市生田區切東入有田ドラッグ專賣所で有田音松鑑製の有田特製治淋劑と有田血液素とを購入五週間服藥全快
神戸市葺上通四丁目一二
全快者 本田幸雄氏

はい病ろく全快の福音

卓効！愉快！

兵庫縣明石郡町有田ドラッグ專賣所で有田音松鑑製の有田特製治淋劑と有田血液素とを買ひ六週間服藥で肋膜炎全快
兵庫縣揖西郡浅野村
全快者 松田きぬ子様

肋膜炎全快

三重縣名張町有田ドラッグ專賣所で有田音松鑑製の有田特製治淋劑と有田血液素とを買ひ養生し服藥四週間で全快
三重縣名張郡大山田村字東方
全快者 伊藤政一氏

合理療法で全快

鹿兒島縣川内町大平通有田ドラッグ專賣所で有田音松鑑製の有田特製治淋劑と有田血液素とを買ひ四週間服藥で肋膜炎全快
鹿兒島縣薩摩郡高城村
全快者 中園辰巳一君

更生の喜悦

名古屋市笹島町七有田ドラッグ專賣所で有田音松鑑製の有田特製治淋劑と有田血液素とを買ひ五週間服藥で肋膜炎全快
京都市下京區五條ヶ井筒花屋町上ル
全快者 福井太郎方 細川秀勝氏

肺尖カタル全快

廣島縣木之江町有田ドラッグ專賣所で有田音松鑑製の有田特製治淋劑と有田血液素とを購入引續き四週間服藥全快
廣島縣豐田郡木之江町
全快者 望月留三氏

京都府立病院の診斷で肺尖カタル大變悲觀しましたが有田ドラッグ藥で全快

體に對する病の痛苦恐怖を知らずして送つた幸福兒であります。
土井喜太郎氏

健康に不幸を味はつたといふ人があつたなら、その人は必ず病魔の襲撃を受けた人であります。地下で永遠に眠つて居る人の中には、蒼蝿に現世を微笑ながら、しかも青春をタイムの流と共に葬して了つた、惡まれた人が僅少ならずある事と思ひます。この薄幸な人、天の福音を恵まれた人等は臥ち、無病息災に、

そしてその不幸、呻吟、苦痛、懊惱を味はなければならなかつた者が、一度、其疾患の癒ありて、再び昔日の神の恩惠を受ける身になり得た歡喜こそ。

本年二月京都府立病院で受診致しました、結果肺尖カタル、死その宣告を受けた心地でありまして、恰も暗夜に燈火を失つた樣な悲哀、この心細さ、木枯の吹き荒ぶ原野に取り殘された樣な心地で、悲觀の日を續けて居りました。

時にフト新聞で有田ドラッグの努力ある事を知りました。これが歡喜への第一歩だつたのです。それで早速舞鶴平野屋通有田ドラッグ專賣所へ參り、今迄の經過を逐一お話し致しました、そして病理や養生法を丁寧に敎へられ、合理療法を行へば必ず全快の榮光を見得る事は、闇夜に光を見出したのと同じ事でせう、そして有田音松氏鑑製の有田特製治淋劑と有田血液素とを買ひ、養生法を格守して連服致しました處が、四日目頃からは、今迄の容態に大變化を來し、食慾は進み、盗汗は去り咳はなくなり、この様にして、七週間の後には、健康體に復した健康體になりました、健康體は私の最大の資力です、死の底に沈倫した私がかくも強壯を誇る身となりました事に對しては、滿腔の感謝を捧げても足りないのです
京都府加佐郡四所村白杉
全快者 土井喜太郎

固い信念をもつて療養した事は非常な好結果を來した原因の一です

それ迄の過度の運動が悪結果をもたらしたものか、體熱四十度、廣島中丸醫師の診斷を受けましたら、「肋膜炎」とのこと、其後三十日ばかり 静養で大變良好に向ひましたので、之なれば大丈夫と思ひ、四里余りの道を自轉車にて歸宅致しました、それが惡かつたのか、廣島縣病院原田博士から「結核性腹膜炎」と診斷され、其後、津田村天野醫師、友原村梁田醫師の診斷で「腹膜に肋膜」との事で最早助からないものと諦めて居りました。時に知人から、何故有田ドラッグを試さぬかと云はれ、成程と今迄の不明が恥かしくなりまして、そして、父に願つて、廣島縣廿日市町有田ドラッグ專賣所へ行つて頂ひ、經過を話して、主任様から親切な御指示に接し得ましたので多少病理や養生法を會得しましたので有田音松氏鑑製の有田特製治淋劑と有田血液素とを買ひ受け、敎へられた通りに、養生しながら服藥致しました、私は大膽に信念を持つて居た事は、經過の好くなるのには非常に有力な原因の一つだつたのです
そして遂に九週間の後には前記兩醫師からも、全快の診斷を受けました。
嗚呼！ この喜、この愉悅再生の歡喜とはこの事です。今では自覺症狀も何もなく、全く元より以上の健康體です。厚く御禮申します
廣島縣佐伯郡友原村
全快者 水本清明
水本清明様

にせドラッグあり 有田ドラッグにて、有田音松鑑製を御買取あれ

合理的療法で全快しました厚く感謝します

西河作次氏

「君の病氣は何病だ、ナニ肋膜？そんならそんなに心配する事はないではないか、私の兄の友人も君と同じ病氣で苦しんで居たが、有田ドラッグ發賣の藥で立派に全快した、ア、僕が保證する、二三週間も連服したら、大丈夫だ、方もなく全快するよ」と私の枕元で、私の友人は見舞に來て云ひました、それは私が京都府立大學病院で肋膜炎と診斷されて、悲觀しながら、病床に呻吟して居る時でした。友人のこの言葉に依つて、一週の後を見とめた私は早速萩町小松松任町有田ドラッグ專賣所の御紹介でお相談所を訪れました、「合理的療法」それは私が始めて聞いた言葉でした、そして正しい養生法を教はつた時實へた製の有田特製治淋劑と有田血液素とを購ひ求め、詳細に敎へられた通りに養生しながら服藥致しました。嗚、何故、私は、この有田ドラッグ藥を今迄知らなかつたのでせうか、この卓効、この私の身體の復活。
不思議と云ふ言葉では盡されません、一週の後には、食慾は進み熱は平になり、更に七週間後には醫院で全快診斷を受けました。世間の身體の健康になつた事は感く程です、今は顏色も艶々としてこの樣に壯健に暮して居ります厚く御禮を申上る次第です
石川縣能美郡東谷口村字横北
全快者 西河作次

有田音松鑑製藥で全快

富山縣滑川町有田ドラッグ專賣所で有田音松鑑製の有田特製治淋劑と有田血液素とを買ひ七週間で肋膜炎全快
富山縣西礪波郡東黒石村前田
全快者 勝田惣多氏

肺尖カタル全快

大分縣三重町有田ドラッグ專賣所で有田音松鑑製の有田特製治淋劑と有田血液素とを買求め服藥し合理療法を守り八週間服藥後全快
大分縣大野郡牧口村大字白尾
全快者 新藤イヨ様

同病者にお知らせ

富山市姿町有田ドラッグ專賣所で有田音松鑑製の有田特製治淋劑と有田血液素とを購ひ、六週間服藥養生で肋膜炎全快
富山縣中新川郡大森村蕊本新
全快者 荻中みのり様

肺尖カタル全快

鳥取縣米子道笑町有田ドラッグ專賣所で有田音松鑑製の有田特製治淋劑と有田血液素とを買ひ養生服藥四週間で全快
鳥取縣東伯郡赤崎町
全快者 大谷はる様

倍舊の健康體に

兵庫縣八鹿町有田ドラッグ專賣所で有田音松鑑製の有田特製治淋劑と有田血液素とを求められ四週間の養生服藥で肋膜炎全快
兵庫縣養父郡廣谷村谷間地
全快者 守本すぎゑ様

全快の診斷で歡喜す

鹿兒島縣加治木町有田ドラッグ專賣所で有田音松鑑製の有田特製治淋劑と有田血液素とを買求め十六週間服藥で肋膜炎全快
鹿兒島縣始良郡國分驛前
全快者 幸村美惠様

肺尖カタル全快

八幡市通町有田ドラッグ專賣所で有田音松鑑製の有田特製治淋劑と有田血液素とを買ひ七週間服藥全快
八幡市尾倉不老町三丁目
全快者 城見サツキ様

何等苦痛もなくなり

大分縣中津町有田ドラッグ專賣所で有田音松鑑製の有田特製治淋劑と有田血液素とを求め八週間連服養生で肋膜炎全快
大分縣下毛郡中津町島田耳田槽
全快者 赤瀬豐弘氏

靈肉一致の合理療法で

靜岡縣大仁町有田ドラッグ專賣所で有田音松鑑製の有田特製治淋劑と有田血液素とを購入し、七週間で肋膜炎全快
靜岡縣田方郡上大見村當引
全快者 山口れい子様

肋膜炎肺尖カタル全快

盛岡市肴町通有田ドラッグ專賣所で有田音松鑑製の有田特製治淋劑と有田血液素とを買ひ養生し 結果岩手病院で全快と診斷
岩手縣東磐井郡田河津村竹澤
全快者 菅原三千夫氏

深謝します

釧路市西幣舞町有田ドラッグ專賣所で有田音松鑑製の有田特製治淋劑と有田血液素とを買ひ三週間服藥して肋膜炎全快
北海道白糠郡白糠村字加利園
全快者 佐々木清氏

肋膜炎全快

宮崎縣妻町有田ドラッグ專賣所で有田音松鑑製の有田特製治淋劑と有田血液素とを買ひ五週間の養生服藥で全快
宮崎縣兒湯郡木城村高城井甲元
全快者 河野小松氏

肺病ろくまく請合藥

有田音松鑑製

定價 一週間分・拾九圓・拾五圓・九圓半
一週間分・拾圓・八圓・五圓

●本劑は服用後三日目より咳を鎭め痰を減じ、熱を去り、寢汗を防ぎ、安眠せしむ。
●肺病でお困りの方は、藥は郵賈でなくとも宜しいから商會の專賣所に御越になり病理や養生法を遠慮なく御研究せられたし

●肺病相談所

●肺病は醫藥のみで癒るものでなく靈肉一致の合理的療法に依らなければならない。この主義方針に基いて、商會の各專賣所には肺病相談所を設けて、各專賣所主任に其病理、養生法等を研究せしめ治病本位に基く理想的合理療法を實驗普及せしめて居るから、肺病又は肋膜ご患者の懸念のある方は藥を買ふ買はぬは別として兎に角一度專賣所の相談所を訪問御利用下されたい

にせドラッグあり 有田ドラッグで有田音松鑑製をお買ひ取りあれ

百匁服めば四百匁の血が出來る

有田血液素 一名 オーソール 定價 四圓

本品の特色は如何なる胃腸の悪い人でも胃腸の消化作用を受けずに飲めば直に胃中に於て溶解し其が血となり直に血管中に運ばれ全身の滋養となるのである。論より證據有田血液素を服めば忽ち左の如き著しき效力を顯すのである
（一）體重増加する事
（二）顔面蒼白の人も直に顔色が血色を顯はす事
（三）血液増加するを以て精力を増す事
（四）冷性の人は身體の温味を増す事
その他病後産後の一般衰弱者、天性の虚弱者、運動不足者、肺病肋膜、心臓病等の貧血者には缺くべからざる補血滋養の血液素である。

有田ドラッグ專賣所

◎京城
滿鮮發賣元 京城南大門通三 有田ドラッグ專賣所
南大門通三
黄金町一
鐘路十字街
龍山漢江通兵町

◎朝鮮
仁川宮町二
太田春日町一
群山東榮町
全州高砂町
木浦榮町
光州本町
麗水港
大邱本町
浦項町
甘浦京町
釜山辨天町
馬山京町三
慶南統營町
乘浦本町
平壤大和町
鎭南浦三和町
新義州常盤通
元山本町二
成興本町二
羅南生駒町

關西發賣元 大阪市心齋橋南 有田ドラッグ・關東發賣元 東京日本橋通四丁目 有田ドラッグ

にせドラッグあり有田ドラッグにて有田音松鑑製をお買取あれ

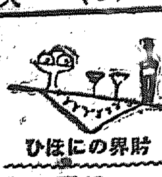

甘えものサ
京穀の赤い舌

京城穀物現物市場もはじめ非常な意氣込で開場に及んだつけ、その當座は千石を上越に千何百石と云ふ商内も出來たがそれからは一向に振はず、場内蜘蛛の巣もことはりながら八々の見る眼が氣の毒でたまらなかつた ◇ ソコで移轉問題が生れ來りて關係者の運動が始まり明日にも移轉が出來さうで出來ず。投機熱を此の上明治町にそゝるのは可けるとか可けぬとかざつくばらんにいへば野暮な詮議立てもあってねつからはづみがなくズルズルの昨日を今日に持ち越した。」◇「すると今度の水害である。殊に二石も三石も降つて見ると普通以上の歷史的建物なのであらう市場に雨は漏らずに居ず。水に濡らぬ譯には行かぬ。そのためでもあるまいが水害後は兎角に出來高もさすが纏き折角出來ても百何十石といふ有樣さ。」◇「初めから市場がなければ格別。現にあるのだから雨と水とにさいなまれては取引が出來ぬ道理。此處は才覺が眼から鼻へ拔ける智慧者揃ひだから、どうか取引だけが出來ますやうにと七重の膝を八重に折つた。」◇「かうしておそれながらと願はれては御上も捨ては置けず、ボンと判子押して願の趣き聞き届け遣はすと來た。雨と水とはそう何時までも害はせぬにきまつて居るが又何時降らぬでない限り先づ當分は何の斯のとて共益社を動かぬ算段は付けられるに相違ない。是に於てか知慧者連赤い舌をペロリと出して曰く、ヘン御役人なんテあめえものサ。」

場面の形勢から已むを得ぬ解合
但し理由は薄弱

京取總解合の理由が薄弱であることは十八圓五十錢の値位が安過ぎるとの非難は依然外交的に買方仲買の間に高く散在の聲として聞へて居るが解合の理由としては大體値下げに對する道德的弊が多く其衝立に會ひを避ける方便に於ては彌縫的好切れの收分物や多少の意地も加味して離日本相場以上の危險相場を演出する懼れがあるので此上混亂せしむることを避けて遂に解合を見るに至つたものであり又十八圓五十錢の解合も當日相場の形勢から見て必ずしも安いとは云ひ難き點もあり解合として收支理由は薄弱のやうだが鑑合や場面の形勢から見て止むを得ないものとあらうけれども市場が之丈けの混亂を豫知する可能性がなかつたとは云ひ難いのであつて結局近來の相場なり取引所の業務の不手際に歸すべきことであらう

一、一般解合に際し當業者に注意且つ同意を得しや
一、委託預り物件の任意處分權を有するや
一、會員協會ある客の建玉ありとせば一般解合は成立せず
右の事情あるにも拘らず一般解合は成立した。之は京取將來の爲めに惡例を殘すものと云ふべく客は市場内の取引を危險視し場外取引に走るであらう。而して京取今回の解合は左の如き結果を招致する動因となると見られてゐる。
一、相互仲買人間に解合を強制するに至る
一、揮値の如き妥協により公定相場の權威を害すること甚し
一、市場は擔保責任を回避せんが爲め自働上與々之れを爲すに至る
一、大相場出現の場合忽ち立會停止となり解合に終らす如き慣習は一面無謀の投機を敢てせしむるに至る

解合成立疑問
悪例を殘す

仲買總會の賣叩きにより京取株の取引は遂に立會中止を命ぜられ仲買總會と市場側と協議の結果總解合の成立を見るに至つて一先づ一段落を告げたが初め解合成立せずと見る者ありその論據とする處は
▲市場側に對して
一、賣方の確定せるにも拘はらず何故受渡しを未決定ならしめしや
一、仲買組合よりの申出ありたるに依り未決定としたの理由如何
一、營業細則に依る證納金徴收をなさゞりしや
一、建玉の解合は部分解合のみ受渡の未決定を名として受渡を爲さず一般解合を爲したる理由如何
▲仲買人に對して
一、仲買人組合をして受渡の未決定を申出でしめしや
一、仲裁判斷なきにも拘はらず高値が棒値を承認せし理由如何
一、受渡の完了せざるに一般解合を爲したる理由如何

... 最後は市場を支へ得なかつたことは不體裁のヤリ方で解合に依ることは不體裁のヤリ方で解合に依つて勝負を際り得に氣を惡化せしめた事が弊されたが仲買人の解合で決定的に仲買側は取締の失態は京取仲買側の鬪爭はそれで一層緊張されたが仲買側の解合を外交に關する者が多く實力たる仲買が解れぬ殊に多く實力たる仲買が解かつた事は手落ちで取分け今日の状況に考へ一種の氣配さえ引き受けるならば京取は三日が敢て延期したことは事實なく曖昧して開場したことは事實で細いた二原因であつたことは事實で市場が之丈けの混亂を豫知する可能性がなかつたとは云ひ難いのであつて敢て運動の買叩きに原因するもので ある丈けに容易に纏まり難き形勢であると

對地方の信用保持策
仲買を取締れ

京取株の暴騰の爲めに地方筋の仕手にて買注文を出してゐたものには酷なる處分をせられたものが相當あつて京取仲買側では首脳は極力慎重であると云ふが相場は左うでないらしく地方筋の注文が殆ど買に限られてゐるだけ地方の打撃は大きい今度の京取の崩落には崩落すべき筈の正當な理由は澤山ある併しその建玉の手振りから見ると各種仲買の觀戰で殆ど安値で推し荒らしの跡もある鑑分宰領なるものがあつたらしい其處で京取市場の信用は地方筋に對しては全然失はれようとしてゐる市場の一部ではこれ等を考慮してこの際仲買側に信用を保けるやうな行爲が人並紀取締委員と云ふやうなものを設け地方筋の仲買間の取引に於て不正のあつたものは處分そのあつた場合はその申告を受けて調他の手段に出づることとしてはどうかと云はれてゐる折角京取の信用が徐々ながら恢復して來ようとしてゐた時であるから信用保持上のことは愼重に考慮せられてゐる

臺灣米四千袋
仁川に入荷

在來米の拂底から端境品カスレの補充として臺灣米四千袋が仁川に入荷したるは當地の本年初の事にて今後の移入の注目されてゐる

東拓持米拂下
影響の程度

東拓の持米拂下と否とは米界に大きな關係があるから餘程一般から注意せられて居るが東拓の持米中其大部分は既に内地に移送せられて居るから直接鮮內には大して關係しない鮮內にあつたものも既に大方賣拂みで今月の始め頃から持米の處分は餘程進行した模樣があつてそれに既報の通り東拓の米は鮮內の消費には良過ぎて向かぬ嫌もある、これ等を綜合すると東拓の持米拂下が鮮內の品ガスレ緩和にどれだけ貢獻するかは疑問もある併し米價もこれ以上更に多くあげるとも考へられぬのと米價騰節の意味をも含んで賣りの手持米もこの際出來るだけ市場に賣出される模樣である

は今回鹿水丸換江丸積にて四千袋の入荷を見たが相場は内地着仁川渡し百斤十六圓二十錢見當にて賣る方針を示してゐるが今後續々引續き買付分の入荷を見る筈である

今年は平年作
農務當局の觀測

【東京電報】農務局農産課では本年七月二十三日現在を以て全國の水稻作況見込狀況に付各地方の報告を徴してゐるが生育不良ではないが概して天候良好とは云ふを得ないから平年作程度には達し得るもそれ以上は望めないと云つてゐる

京穀は假移轉
雨洩浸水の爲

京城穀物市場に於ては過般の豪雨に依り雨洩浸水等の被害を受け相當の修理を加ふるの要あり之が修理所要日子一ヶ月間府内南大門通り二丁目共益社内に假移轉したき旨申請中の處右は事情已むを得ざる者と認め今回特に承認せられた

京穀受託組合
移轉と共に成立

京穀現物市場は八月一日より南大門通り益社内に移轉と同時に穀物組合員中取引の關係者だけにて京城穀物市場受託同業組合を組織するべく目下準備中である。

貸出激增
京城銀行帳尻

六月中に於ける京城諸銀行貸出金用別左の如し(單位千圓)

	口數	金額
農業資金	四三	一四、九四
工業資金	三六	四、三九
商業資金	二、六三	四一、六三
其他	三、四七	一二四、〇八〇
合計	六、六七	一四四、六〇四
比前月增	三三	九、六〇四

尙は之を貸付種類別に示せばなの如し(單位千圓)

種類	口數	金額
年賦貸付	一、三三	四三、三六
貸付金	七、一〇四	六〇、四〇
當座貸越	三六	三、六七
諸手形割引	六、九八	六、三三

府内勞銀保合

鮮銀調査、六月中の府内勞銀指數は二二四、六九であつて前月に比して保合である内鮮人別勞銀左の通り(單位錢)

職業	內地人	朝鮮人
大工	三、七〇	二、三〇
木挽	三、五〇	二、四〇
左官	四、二〇	二、六〇
瓦職	四、八〇	‥
煉瓦工	三、八〇	二、五〇
石工	四、三〇	二、五〇
井戸	三、三〇	二、二〇
表具	三、〇〇	二、三〇
車夫	三、六〇	二、三〇
人夫	二、〇〇	〇、九〇
モクト	一、一〇	一、六六
平均指數	‥‥	二三四、六九

爲替受拂高

六月中の京城諸銀行爲替受拂高は左の通り(單位千圓)

▲受入

	口數	金額
朝鮮內	八、三五二	一四、一三二
內地	七、一二六	一四、八三七
滿洲及南鮮	七五〇	二、七二三
外國	一五三	一四二
計	一六、三八一	三一、八三五

▲拂出

	口數	金額
朝鮮內	一四、一六〇	一七、一六一
內地	二、六八九	一二、一九三
滿洲及南鮮	六四一	六三四
外國	一七、六四三	三〇、〇六三

大同銀行無配

大同銀行は二十九日定時株主總會を開いたが今期配當は無配である

名取增資不許可

商務局發表＝株式會社名古屋米穀取引所資本金百三十萬圓を二百萬圓に增加の件は認可せぬことになつた

株式と米況

京取株式

前場 京取總解合後と人氣引立たさるも幾分の張りを持ち京取十九圓十錢から九圓ドタと押し四十錢の引小高き成行を示し大阪も不味に大新七十九圓は大阪の一段安に大新百十七圓八十錢と鐘新七十錢安▲大新一圓三十安を告げ不味に大引

▲京取十錢高▲安取十錢安▲鐘新七十錢安▲大新一圓三十安

手口 ▲前場▲京取、新田、定岡、吉見、白井ウリ、市川南、金秀、成瀬、新田、吉見、浜柱カイ千二百枚▲鐘新 浜柱、南ウリ、成瀬、金秀、新田カイ百十枚▲大新 定岡五百、成瀬、新田、市川ウリ、金秀二百 大林百五十、白井、成瀬、南、白奬、市川カイ八百枚

歩み ▲前場▲京取一九九〇(寄)五〇 二〇 一〇 九〇 〇 一〇 二〇 三〇 四〇 (大引)▲大新八〇六〇(寄) 三〇 二〇 一〇 八〇〇〇 七九八〇 九〇(大引)

後場 依然氣乘薄く京取は變らず大新寄付小安かつた跡大阪八十圓臺を入れ八十圓丗錢と手堅く止め其他は見送り閑散裡に大引

▲京取保合▲仁取十錢安▲仁新十錢安▲大新四十錢高

大阪短期歩み

▲前場▲大新八〇三〇(寄)六〇 五〇 三〇 二〇 一〇 三〇 五〇 七九〇 八〇 七〇 (大引) 三〇 七七〇 (大引) ▲鐘新一一八八〇(寄)

京取全部代引

解合後の京取喰合は前場九百五十枚の手合丈で全部代引提供され賣方なへ買方は成瀬の三百九十枚を筆頭に九店り買である

京米況 (二十九日)

▲長期出來不申、中値變らず

短期
	寄付	大引	高値	安値
京取 前	一九、九	一九、四	一九、九	一九、〇
仁取 前	一九、五	一九、四	一九、五	一九、四
同新 前	‥	‥	‥	‥
安取 前	‥	九、一	‥	‥
鐘新 前	一二六、一〇	一二六、一〇	一二六、一〇	一二六、一〇
大新 前	八〇、六 七九、七	七九、九 八〇、三	八〇、六 八〇、三	七九、七 七九、八

短期建玉表

	賣方	買方	兩建差引
京取	二	九	一九五
仁取	三	六	一八一〇
同新	四	七	四四〇
安取	四	五	三一〇
鐘新	七	五	〇七〇
大新		二、	

出來高
		出來不申
▲長期 累計	八、	〇〇〇枚
▲短期 累計	八、八	七〇〇枚
長短累計	七四、九	〇〇〇枚
執入日數	八二、九	〇〇〇枚
一日平均	五十一	一、六二五枚

算定と日歩

	算定(圓)	代引(枚)	日歩(錢)
京取	一九、〇〇	九五〇	二〇
仁取	八九、〇〇	一四〇	五〇
同新	三〇、〇〇	(不)一四〇(買)	三五
安取	九、〇〇	三八〇	一〇
鐘新	一八、〇〇	一八〇	一〇
大新	八〇、〇〇	五二〇	一〇〇

以上日歩一百分

各地市況

東京現株
東株	一二四、一〇	新一〇〇、〇〇
鐘紡	一七五、三〇	一二一、八〇

大阪長期

	寄付	大引
前場 東新	二〇一、九〇	二〇一、九〇
同 新	二〇二、一〇	二〇二、一〇
大株	一一九、八〇	(○)一一九、八〇
同 新	七〇、六〇	七〇、六〇
郵船	八〇、二〇	(○)八〇、一〇
同 新	四五、三〇	四五、三〇
商船	二一〇、五〇	二一〇、五〇
同 新	一〇八、九〇	一〇八、九〇
日石	八〇、六〇	八〇、六〇
東電	一五六、六〇	一五六、一〇

鮮銀	五二、四〇	同新 一三、二〇
鐘紡	二一九、〇〇	同新 三八、〇〇
東拓	四三、五〇	新 二〇、〇〇
富士紡	七四、五〇	日石 八〇、六〇
東電	八〇、七〇	八五、〇〇

大阪短期

	寄付	大引
前場 大新	八〇、三〇	七九、七〇
鐘新	一一八、八〇	一一七、七〇
後場 大新	七九、八〇	八〇、二〇
鐘新	一一七、八〇	一一八、一〇
三品 前場 綿花	一一七、八〇	一一八、一〇

(○)印は當落

仁川期米

▲前場引 氣配 一九圓三〇錢

前場 大阪小戻しの早耳買に四十一圓六十九錢と寄付餘勢七十錢案に持上げしも歸買物續かず六十五錢引

	本日前	昨後場	比較
仁川	四一、六九	四一、五九	一〇高
大阪	四二、二八	四二、二一	七安

神戸當限受渡

神戸當限の受渡しは石數一萬三千九百石値段四十三圓六十錢である

後場 四十一圓六十五錢と同事に寄付引際大阪の小高に八十錢臺に跳ね手堅く大引

各地期米

	前場	後場
○東京 一節	四四、〇〇	四四、〇九
二節	四二、二四	四二、四〇
三節	四二、二八	四二、二五
四節	四二、二九	四二、二〇
五節	四二、三〇	四二、二八
六節	四二、二九	四二、一六
七節	四二、二九	四二、二〇
八節	四二、二八	四二、二〇

京取無日歩

京取紛擾中の二十七八兩日の京取日歩は無日歩とすることに決定した

大新八十圓割

大阪市況は日に軟調を辿り今朝は遂に大新八十圓割れ鐘新八圓割れの續落を入れ氣配悪く割つたら買はうとの一面割つたら賣らうとの手口も多く多少纏つた賣物もあつた

仁川穀物出入 (廿九日)

廻着
玄米	(叺)	一三五
籾	(俵)	六五
外米	(袋)	一、二〇〇
粟澄米	(袋)	三五〇

株式

軟派態度

總解合後の軟派の態度は解合に對する對客關係から形勢觀望の姿で一部の賣物があつたのみであるが仲買人中にも賣方の横暴に對する憤慨と眞面目なる買方に同情して表面解合は解合とし賣ろに於ては買建を維持し差金は其仲買店で負擔し解合に依る不利益はかけないことに決した某仲買店もある大口の店は兎も角小口の店は客本位にかゝる方法に依り客の面目を立てんとする向が多いやうである

受渡も終了

總解合の入金と受渡しは今朝全部終つた、是迄の喰合千四百六十枚から出したもの四千四百六十枚計五千九百二十枚之れに受申告四千七百九十枚代引二千二百五十枚で結局受申告に案分し四割七分弱づゝ割當分割した

幾分張を持つ

京取は今度の紛擾で喰合を一掃し灰汁拔けとなつたので幾分張りを持ち今朝も直ちに十九圓臺に乘せる第落勢力を有して居るが解合後客筋との解決も付かぬ折柄である から當分此邊の往來に過ぎなからうが今後は賣りにも買にも潤が取れたので手が出し易く相場も上下動き易くなるだらう

期米

好順賣られず

たか大體此邊は押目買ひの氣分で安値の追撃は警戒の模樣である大阪安は矢張り政局不安の祟りで今後も政局推移如何に依るものと見られ 農値はあるまいが政情がハツキリしない限り依然戰鬪を辿る外なからうと

好順が續いて作が見直したと云ふても其割相場の下げない所を見ると何だか危いやうで賣れないしそれかと云ふて買ふて出る手腮りは尙更ないと云ふので心ある仕手は皆無爲を聊ちつゝ見送つて居るが買方としては無類の好順が飛強く續く事を恐れつゝ而もそれを一つの買進みとして居る樣である即ち財界悲觀を云ひ斯し好順と作柄見直を賣つても大して下へ行けない相場だとすると下へ行く望みは一寸ない許りか産地正米は飽まで堅いし好順か續けば續く程先の厄日や秋日和が案じられるから押目としては矢張り買ふて出るより仕方がない其所へ相場が少し聴目を見せると値頃か値頃丈けに直く人氣

仁取より

土用入後の天候としては全國的に申分がないこれで作が見直さなつかたらそれこそ嘘だがその割に相場の堅いにも驚くの外ない▲財界を賣り好順を賣りそれで容易にトけない相場だとすると今後若し惡天災にでも出會したら戰鬪するのみと至極尤もな意見を持つて居る向も勘なくない模樣だが盆の擧迎へと同じやうに來るか來ないか分らない天災丈けに買から力瘤を入れて買除る程の手口も見當らないのだか一寸心細い▲水害視察旁々得意廻りに來た東京平井商店の芥川君や大阪村岡商店の田中君に聞くと東京は全國一の市場丈けに地方筋か克く賣進み大阪は反對に買漲れそれが爲めに鞘は益々擴大するとか相場と云ふ奴はどこまで皮肉である丸頭仲買店は今回の水害に對し義捐金五百圓を本社へ托されたが同店は其他にも藥品等を澤山少年團と共に水登浦へも寄贈したそうである

兩主力の對抗

當面の主なる仕人關係を見るに賣方側は金太を根據の手口で買方は丸イを中心の手口であるが双方之れと纏つた手口なく其内金太の賣玉は主として群山筋で同筋は土用入後の天候申分なしとて益賣募りつゝあるに反し丸イの手筋は京城及地場正米筋中堅となり正米高と品カスレを材料に押目は飽く迄買進まんとの意氣込みなれば今日では殆ど金太對丸イの戰の觀かあるから今後此兩筋の爭取組增加に連れて一波瀾を捲起しさうである

が賣りだから此現象は相場の居所が高まるに從つて益々露骨となつて來る傾きがあるのでこうした人氣の續く間は買から暴落するものでないと云ふのであるが果して如何

各地蘭相場

朝鮮總督府殖産局入電左の如し。
△忠南大田廿五日發‖七月二十五日白繭交雜種乾繭一石につき最高百一圓三十錢、最低六十圓八十錢、買制九十一圓二十錢、總取引數量三百六十七貫
△慶北大邱二十八日發‖七月二十七日貫繭出廻三十貫品質良好ならず、八五掛見當
△咸北吉州二十五日發‖七月二十五日白繭交雜種乾繭一石につき最高九十四圓、最低六十三圓買制七十五圓總取引數量一四石
△平南孟山二十五日發‖七月二十五日白繭交雜種乾繭一石につき最高百圓、最低六十圓、買制八十圓總取引數量二十九石
△平南孟山廿七日發‖七月二十七日白繭交雜種乾繭一石につき最高百圓、最低六十圓、買制八十圓總取引數量五十石

煉瓦引合開始

煉瓦は刑務所閉鎖と刑務所浸水の爲め復舊用の需要見越濃厚であるが相場は依然昨以來値上げせず高氣配裡に弗々引合が始まつた
燒過一等二錢七厘▲二等二錢六厘▲三等二錢四厘五毛
並燒一等二錢六厘▲二等二錢四厘▲三等二錢二厘

京城

京仁間の汽車開通に連れて昨今滯外米の入荷は期待されて居るが入氣の上には一寸樂觀きなく當面の現品窮迫に相變らず底意強く丸キ三等四二圓八〇錢神力四二圓三〇地廻殺良四二圓三〇神力四四一圓九十錢を唱へ前日より十錢高の氣配を呈し弗々ながら小口地廻り物の手合せが行はれて居る

鮮內正米

仁川 丸キ角チ三等四二圓六〇四等四二圓二〇粳神力種十三錢七圓五〇大豆龍山三等二四錢白米四一圓在來種十二錢九匣一等白米四長湍四等二三圓八〇白川四等二三圓六〇見當なるも玄米は內地取引不振の爲め地場當用向の小口取引に過ぎない

釜山 晴天 現物穀良都四三圓三〇神力四三圓▲一番九月中四一圓六〇▲二番九月中四一圓六一▲三番九月中四一圓五八▲四番九

群山 晴天 現物金羅三等四二圓五〇四等四一圓八〇▲一番九月中四一圓四〇▲二番九月中四一圓六五▲三番九月中四一圓六三▲四番九月中四一圓五五 出來高一萬四百石

大邱 晴天 現物穀良都四二圓三〇神力四一圓八〇▲一番九月中四一圓四七より五〇▲二番九月中四一圓六二より六〇▲三番九月中四一圓六〇▲四番八月中四一圓六〇▲五番九月 出來高一萬八千三百石

大豆 昨午後龍山三等二十五圓迄手合せ何れ此邊値頃なれば內地に引合ふ模樣なるも賣物薄にて荷主は以上に高張りつゝあれば兎角商談不折合勝にて各品の見當相場は長湍三三圓八〇全羅二三圓七〇連錢二三圓八〇錢を唱へられて居る

正米標準値

白米卸 丸キ四等四二圓三〇錢 一圓一錢

京穀延べ

前後場 出來不申

大阪三品

	前場寄付	前場大引
七月	三一、八〇	三一、五〇
八月	三一、七〇	三一、九〇
九月	三一、五〇	三一、四〇
十月	三一、四〇	三一、九〇
十一月	三一、〇〇	三一、〇〇
十二月	三一、九〇	三一、六〇
一月	三一、八〇	三一、二〇

本後場は當限受渡の爲め休會なり

鮮內期米

	前場	後場
○大阪 當限	四二、二九	四二、三九
中限	四二、二六	四二、二九
先限	四二、二八	四二、二九
一節	‥	‥
二節	四二、二九	四二、二九
三節	四二、二一	四二、一九
四節	四一、五一	四一、二九
五節	‥	‥
六節	四四	四二六
七節	‥	‥
八節	四一	‥
九節	四四	四二
十節	引跡氣配三十九錢	

	前場	後場
○神戸 寄付	四一、七〇	四一、六一
止め	四一、六一	四一、八八
○下關 寄付	四二、〇一	四二、〇四
止め	四二、〇九	四二、〇四
○桑名 寄付	四二、〇六	四二、〇二
止め	四二、一五	四二、一〇

各店の俵合せ

先限賣方 金太一三九〇〇▲ス丸一六〇〇▲丸ウ五〇〇▲金延二〇〇▲丸米一〇〇
同買方 丸イ一九〇〇▲丸五二八〇〇▲丸福八〇〇▲阪四〇〇▲丸カ四〇〇

(右) 出來高 七萬百石 累計 六、〇六九、五〇〇石

海外經濟電報

紐育銀塊	三十一片十六分の十三	
倫敦銀塊	六十九仙八分の三	
	八分の一安	一圓安
米國棉花	‥	
印度棉花	(先物)(現物) 九二圓	
米ミッドリング	三十錢安	
北米綿花	四弗八五仙十六分の十五	八分の一高
スチール株	一二〇弗丁度	
アナゴンダ株	四十一弗四分の三高	四分の一安

鮮銀帳尻

發行高	八〇、六六七、三四〇	
正貨準備	三一、八四三、〇四	
保證準備	四四、〇二四、二九〇	

日銀帳尻

發行高	一、一三三、九六五	増
正貨準備	一、〇八七、〇〇一	
限外發行	三三、九六〇	
貸出高	二三〇、五一一	増

東京コール

翌日拂	一、五〇〇リ	〇〇
無條件	一、七〇リ	〇〇
普通	一、六〇リ	〇〇
月越	一、七〇リ	〇〇

對外爲替 (鮮銀建値)

倫敦	一志八片一六分の五
紐育	四一弗八分の一
上海	五二兩二分の一

商品市況 (廿九日)

糸 (扇面)	三二〇、〇〇	保合
綿布 (三ヱ一)	一三、八〇	保合
粗布 (飛犬)	一六、〇〇	保合
細米 (西貢)	一六、八〇	保合
外麥 (沙里院)	一六、四〇	保合
小粉 (緑ダイヤ)	四、〇〇	保合
麥 (セ一)	一〇、〇〇	
粟 (龍山三)	三、〇〇	十錢安
精豆 (FAQ)	二、四〇	十錢高

大ゴム
ミードン陸上白米、關買白米 シャム碎白米、硫酸安母尼亞 直輸入販賣 仁川右馬精米部

銀行預金協定利率

	甲種	乙種
定期預金	六分五厘	七分
當座預金	日歩七厘	七厘
特別當座	二錢三厘	二錢四厘
通知預金	一錢五厘	一錢七厘
別段預金	一錢四厘	一錢五厘

▲銀行取引停止處分

古市町一二 戸堀 昆治
南大門通四ノ四八 崔 徹 燮
元町四ノ三 京藤 助伊
停止處分取消

安東株式

	寄付	大引
▲二十九日前場 安取 先限	‥	‥

鈔 平 銀

	寄付	大引
▲二十八日前場 當限	一、八六一	一、八六〇
先限	一、八六八	一、八六四
▲二十九日後場 當限	一、八五二	一、八五五
先限	一、八六一	一、八六一

横濱生絲

本日當限受渡の爲め前後場通し休會す

仁川米豆取引所仲買人 Ⓜ廣澤正次郎 電話(五七〇·六〇) 電報略(マスマ)
米雜穀貿易肥料賣買 Ⓜ廣澤正次郎 仁川宮町二丁目 電話長三一番

硝子現價据置

硝子は最不需期とて八月は現價据置きて決定したことは昨以來低調氣勢であつた市況が七月の五十錢方の引下げ發表以來思惑の一掃を見たので落付模樣となり殊に不需要期に還じて据置となつたのであらう

蜂印香竄葡萄酒
ハチジルシカウザンブダウシユ

氷水に ハチブドー酒
夏の日中に先づ一杯と 生水や氷水を召しあがる時は 殺菌力强大 且つ美味しくて滋養のあるハチブドー酒を 必らずお注ぎ下さい ハチブドー酒は赤サイダーやシトロンや 平野水などに程よく割りますと 大そう美味しく召し上がれます

發賣元 東京 近藤利兵衞商店

金山 肥料 片

朝鮮自動車研究所
無試驗者ハ責任ヲ以テ免許證ヲ取得セシム ラジウム理學療法所研究
入學案內書二錢切手封入申込次第進呈 京城府岡町八番地

どもりなほす 吃音矯正 八月五日から 京城府元町二丁目二十三番地 京城吃音矯正所

無效廣告
火災保險契約通知書 合計參枚 自第五五五五號至第五五八九號 京城支店扱
火災保險料領收證 合計四拾八枚 自第七八五號至第七八二〇號 鹽島代理店扱
右紛失致候ニ付今後發見候共無效タルモノ也
去七月拾七日水害ノ際沿洗失候ニ付合計五拾枚
右廣告候也
大正十四年七月
橫濱火災海上保險株式會社京城支店

佐々木 胃腸病院 京城明治町二丁目七十六 入院隨意 電本二三〇七、二七六

感謝 父伍七儀 總督府醫院へ入院中の處八月二十六日午後三時死去致候間此段生前厚誼を謝し辱知諸君へ御告仕候
追而葬儀は來る三十一日午前十時於自宅 告別式は同日十一時より執行仕候
七月二十八日
男 高 八京
妻 同 榮 ル
保田良一
柳生 助 幸
濱谷 重太郎
友人 岩瀬 靜

京城日報（朝刊夕刊合せて十頁）
發行兼編輯人　宮部敬治　印刷人　小川三之介
京城太平通一丁目　發行所　合資會社京城日報社

京氷躍起　解散など

體育奬勵協議

樋口伊之助氏

桑名期米受渡高

小説
富士　第一巻
徳富健次郎
徳富愛　著　第三十三版

反響（其一）

○富士一篇は、人生苦闘の捷利を祝ぐ凱歌であらねばならぬ。此意味に於て、「富士」は百冊の修養書を讀むよりも價値がある。なぜなれば、それは血を以て記された人生の記録であるから。（讀賣新聞、守川有秋）

○此本は、僕が近頃讀んだ本の中で一番面白い本だつた。（都新聞、加藤武雄）

○そこには凡そ新に家をなした者が、ひと度は歩むであらうところの道が赤裸々に嚮きつらねられてあり、共に反省を促しめらるゝ節々なきにあらざるが故に、「そのある」ページの如きは、涙なしに讀むことができない。巻末に近づけば、著者獨特の雄で、自然と人生を描くあたり、それは殆んど韻文を讀むの思ひがする。（福音新報、佐波）

○夫婦代る〴〵「富士」を讀みました。學校を出てから十年、結婚してから七年、もう感受性などは枯れて了つたと思つた自分が、讀みつゝホロ〴〵涙をこぼしました。私はあれを創作としてはどうしても讀めませんでした。私達苦しい時は、繰返へして拝見しやうと思つて居ります。（大森、小松寄七）

○何とも申上げる事の出來ない強い力が、何處からとなしに私の中にそゝぎ入れられる様でございます。病をもはねかへすくらゐの力がかんじられます。あの「富士」を拝見致しました事は、私には大きい出來事であつたと思ひます。仕合せは一致しました。私は御兩方様に對して深い感謝で一ぱいでございます。（東京、三田、水野弥子）

○一日も早く英佛獨三箇國語位に翻譯致し、西洋女性の批評を求め、それ等を和譯して巻末に奥付けとされたく候。大正十四年、西暦は千九百二十五年の今月今日頃、此一種の小説の出版せらるゝは、實に人文史上の一大奇蹟に不外と小生は固く信じ申候。（佐賀市、相浦雄太郎）

○今の今迄健ちやん達程仲のよい幸福な夫婦はない、と思つてゐた。それまでに如何に苦しい事があつたかを、今始めて知つた。健ちやん、ようこそかうまで正直に書いて下さつた。それに依つて、始めてあなたの今迄の幾多の著書の眞價が廣く發揮されるでありませう。（富山縣、良峰仙次郎）

〈特製〉　四六判九ポイント組六百六十頁　日光色染鹽瀬表紙三方金箱入　本文用紙コットン紙（西洋卒業書）　定價金五圓・送料書留廿六錢

〈並製〉　四六判九ポイント組六百六十頁　月光色リンネトッ薄表紙箱入　本文用紙コットン紙（西洋卒業書）　定價金貳圓・送料書留廿錢

特製に限り著者署名、多數現在、何時何冊にても貴需に應ず。但、御註文は直接版元へ願ひます。

新春
徳富健次郎著
復活第六十五版出來
三六判総金装　羽二重表紙　天金箱入・特撮寫眞版四葉　著者スケッチ三色版二葉　定價二圓卅錢・送料書留廿錢

「新春」は「富士」の鍵である。「富士」がまだ著者腦裡の空中樓閣であつた大正七年四月に、鍵の「新春」が逸早く世に出た。大正十二年の大震大火に、第六十四版の製本紙型の一切を灰にしてここに二年、「富士」第一巻の發行と共に鍵の「新春」も本文を正し挿畫の幾葉を新にし、前版の六號活字を九ポイントにあらため、復活第六十五版を發行する。新に「富士」に分け入る讀者は、「新春」を栞にせよ。「新春」のふるき讀者は、「富士」を前にして再び「新春」を讀み直せ。必ずや興味の新に津々たるものあらん。

版元　東京・銀座・新橋　振替東京四〇六九六　電話銀座六九九　福永書店

婦人公論　清新潑剌の八月号　十五日發賣

田舎娘の印象・批判
(一)一寸した一場景から……藤森成吉
(二)伊豆の娘……川端康成
(三)健康の美學……新居格
(四)ある處女の書像……片岡鐵兵
(五)花の仇……佐藤惣之助
(六)桑の實……豊島與志雄
(七)寧ろ其人の性質か？……佐藤春夫

親子間の共同的な羞恥心と責任感……嶋村民藏
明治先帝陛下の婦人觀……清澤洌
結婚前の戀愛に就いて……倉田百三
キーツは死と戀に美の極致を見る……野口米次郎

九條武子論
(一)金鈴の作者……柳原燁子
(二)秋の夜さん……梨木章子
(三)親しみと淋しみ……松岡讓
(四)繭の中の九條夫人……安成二郎
(五)九條夫人……佐々木信綱

同胞通信

長髪美術學生物語……朝倉文夫
長髪の由來
男子の長髪
縁結「指環」物語……石井滿
教へを乞ふ（僕のページ）……嶋中雄作
外國人の眼に映じたる異國　日本……魯庵生

散歩と飾窓
(一)笑ひかける飾窓……矢部季
(二)婦人と店頭裝飾……齋藤佳三
(三)私の爲めの飾窓……村山知義
(四)藝術としての飾窓……今和次郎
(五)ショーウヰンド……森谷延雄

中篇小説　戀愛放浪……徳田秋聲
短篇小説　或頁……廣津和郎
短篇小説　齋藤さんの七面鳥……相馬泰三
長篇小説　夏樹……江馬修
短篇小説　ひとり者……吉田絃二郎

少將の娘の子殺し事件
陪審法廷（第三回辯論）　第四回公判　藝妓の殺人未遂事件
パンタライ
食後の休憩室　◇自殺未遂……田村　◇朝鮮の話……蔡　◇西洋の欺偽師……岡邊　◇涙で付いた後に……大村　◇狸の話……高倉
人柱の話……安成四郎
木の馬（獣）……栗原潔子
女のうすものと警視廳の取締り
はがき通信
我國刑事訴訟法改正の眼目に就いて……田村越男
北里俊太郎　藝妓琴壽　中禪寺湖心中の眞相記……山の井潜
祖安尼と支那人工學士の道行……井伊義男
國家本位の家事經濟の話（其三）……中澤美代

あゝ楫子女史
(一)叔母の絶筆に就いて……徳富健次郎
(二)矢嶋叔母さんと私……徳富愛
(三)徳富蘇峰先生の告別の辭……大澤豊子
(四)矢嶋楫子先生……與謝野晶子

東京丸ビル七六　振替東京三四　中央公論社

代價表贈呈　平壌　合資會社　内田百花園

洋鐵鋼鐵道船舶土木建築材料其他工業諸器械附屬品商　角野商店　釜山幸町（電話二二三　振替京城九二番）

婦人倶樂部八月號
一粒選りの名篇傑作！誰方も是非御覧あれ！

悩める人々よ來れ　近代婦人幸福への一路
…現代には現代の悩みがあります。わけて生活、戀愛、結婚、信仰等深刻な悩みがひし〳〵と迫つて居ります。
▲世渡りに就て煩悶する方へ……（小林一郎）
▲不如意な暮向に苦しむ方へ……（塚本はま子）
▲良縁なきを嘆く婦人へ……（松村介石）
▲信仰の十字路に迷ふ婦人へ……（山中峯太郎）
▲不器量故に失望する婦人へ……（吉岡彌生）
▲其他悩みある方は來り光明に接せよ

結婚に關して悩む處女の相談に答へて
▲馬子萬吉が眞人間になる迄　鬼子を改心させた母の愛……佐山春二
▲輕くて涼しい新髪「青海巻」の結び方……佐藤あき
小學教師の夫を帝大教授に　石塚博士夫人の内助物語
夫は船員妻は教師の共稼ぎ　數十萬圓を貯蓄した實話
▲日焦を防ぐ簡單な化粧法（山本久榮）
▲すらりとした夕化粧の仕方（千葉ます子）
▲強度の胃腸病を家庭で治した經驗　…非常に胃腸が弱い爲めに苦しんだ婦人が苦心して案出した簡單で理想的な療法です。
▲危險の多い乳兒の養護法（島醫學博士）
▲子供の日射病豫防と手當（竹内醫學博士）
▲世相泣くべきか笑ふべきか……宮田修
▲神の口より出づる言葉（信仰物語）……中西伊之助

職業婦人生活の表裏物語
(1)女醫　患者が竊す社會の裏面家庭の秘密……圓山はま子
(2)新聞記者　喜びと不安、度胸と勇氣の生活……池田芳枝
(3)タイピスト　複雜な哀しい實社會の一斷面……宇田恒子
(4)書記補　口惜しいやら腹立たしいやら……宮田英子
(5)校正係　生活の波に揺られつゝ……松野文枝
(6)助産婦　人知れぬこの誇りあるが故に……山本槇子
(7)活動女給　薄暗がりに網を張る誘惑の魔手……三津間京子

▲夏季に行ふ結婚披露會の仕方
▲縮毛を美しく直す家庭新療法
▲夏の婦人スタイル十態（漫畫）
▲最も有効な暑中休暇の利用法
▲寝苦しい夜を涼しく過す法

◇シルクストローの夏帽子作り方
◇手拭地で出來る男女惡戲着……並木伊三郎
◇女袴の色上げと仕立直しの仕方……大妻コタカ
◇粉白粉入れと櫛入れの拵へ方……奥村繁子
◇美しい針差と腰下げのいろ〳〵
◇胡瓜で出來る美容藥の作り方
◇涼しいサラダ料理とビールの肴……服部茂一
◇容易に出來る涼しい盆景の作方
◇夏座敷を涼しく見せる工夫……小笠たつ子
◇初秋の夜を鳴く虫類の飼ひ方……本誌記者
◇美味しい夏の漬物いろ〳〵秘法……櫻井ちか子
◇夏のお辨當のお惣菜七種作り方……本誌記者
◇涼しい飲物と爽やかなお菓子……本誌記者

▲涼み裏夜話（ユーモア小品）
▲新知識新工夫新考案の紹介
▲婦人に出來る家庭副業
▲噂の新人物評判記
▲八月の九星運氣考
▲顔のタイプ比較十種
▲お茶うけお京映畫物語
▲わが地方の珍料理いろ〳〵
▲雛に卵を多く生ませる法
▲衛生的なお臺所の整へ方
▲意外の効果ある剪草の話
▲婦人倶樂部ニユース
▲ニコ〳〵倶樂部

▲口繪と畫報（原色版三色版等の名畫十頁、グラフ二十頁の堂々たる大畫報）
▲子供ページ（童話や漫畫劇、ポンチ等子供に喜ばれる面白い讀物が揃ふ）
▲誌上相談部（美容、育兒、運命、法律、衛生各部に分ち専門大家解答擔任）

問題となつた素晴しい小説
◎創作　老婆（傑作を以て知られる葛西氏が特に本誌の爲に心血を注がれた大傑作）……葛西善藏
◎事實小説　我患難を見たり（すべて人類に負はされた惱みを信仰を以て如實に描き出した一大問題）……沖野岩三郎
◎探偵小説　二つの影（文學青年硬骨青年妙齢の美女妖婆等に絡る人情味豐かな長篇大傑作）……松本泰
◎大奥秘史　火に狂ふ女（大奥西の丸の老女梅ケ枝の危い戀の逢瀨に犠となつた可憐の美女！）……本田美禪
◎家庭小説　幸福物語（罪の子として生れた殉情の青年と逆境に奮闘する家庭女教師との戀）……佐藤紅緑
◎寫眞小説　魂を賣る（某社會主義の巨頭から秘密命令を受けた青年と、藝妓の妹との戀！）……三上於菟吉
◇寛永武術くらべ（血湧き肉躍る痛快無双の名物語）……悟道軒圓玉
◇壺坂靈驗記（美しい繪に飾られた淨瑠璃物語）……大橋月皎

某政治家令嬢に迫る誘惑！　貞操の危機
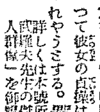
…老政治家橘大助（假名）氏の死後、一家は悲惨のどん底に沈んだ。令嬢の美奈子の周圍は恐ろしい魔の手が迫つて來た。從兄・偵探嗣子、會社の重役——怪しい罠にかゝつて彼女の貞操は傷けられやうとさする。果して…詳しくは本號所載中村武羅夫先生の傑作「一女人群像」を御覧あれ。

眞夜中に美人の幽靈！　別莊の怪（中内蝶二）

…長湘莊に燃ゆる様な戀愛の投宿の旅な九號の美人が、眞夜中に「さア心中しませう」と迫る…その可憐らしさに、その別莊に投た男は誰でもが引きこまれて自ら縊る……逗子に起つた奇怪、裏面に意外な戀と奇怪な事件が潜んでゐる。

誌界空前の試み特別二大附録
世界的傑作▲マノン・レスコオ物語（仏）プレボオ作　宇野浩二譯
大戀愛小説（純眞で秀才の譽の高かつた一人の青年と、妖艶な美女マノン・レスコオの熱烈な戀）
各方面で熱狂的大歡迎▲現代名家新曲集（1）北原白秋作詩『山と海』中山晋平作曲（2）野口雨情作詩『風鈴』

◎素晴しい評判　早くお求め下さい　定價八十錢　郵税四錢
東京市本郷區駒込坂下町四八　大日本雄辯會（振替東京三九三〇）
全國書店にあり

京城日報

公債政策と朝鮮(中)
事業公債增額

一

總督府の豫算はいつも難物であるが、政府の財政緊縮方針と關聯して、來年度の總督府豫算編成に際しては當局者の頭を惱ませてゐることゝ思はれる。過日の水害による復舊費の如きは今年度の第一第二豫備金支出にて足らず、或は責任支出をも必要とすべく、それが來年度にも當然少からぬ經費を計上するに至らねばならぬ。これと共に例へば砂防事業費其他治山治水の事業にも積極的の計畫を立つべきはいふ迄もないが、尚ほ既定の經常費一主義に基づく新規事業費及び擴張費をも考慮すべきであつて、歳出の膨脹は必然の趨勢であるが、一方歳入の之に伴ふて増加すべき見込が極めて少いとすれば、如上の水害復舊費及治山治水費一部の著額は歳入不足となるのではあるまいか。即ち曾て砂防事業費その他の經費が公債支辨事業であつた如く、水害復舊費若くは治山治水費の全部又は一部の財源を公債に仰ぐも止むを得ないであらうと思ふ。而治山治水事業の如きはチビチビ之を行つても其効果の顯はるゝ時はなく年々の洪水害による被害が數千萬圓を下らず、今年の水害の如きは復舊費のみにても千數百萬圓に上ることを思へば此際、多少の苦痛を忍びてもその急施を要すべき理由は明白であり、從つて來年度豫算の編成に關しては是等の經費を公債財源に依るを得策とする點に於て、何人も之を否定するものはなからうと信ずる

二

しかも政府の公債既定計畫によれば來年度の朝鮮事業公債は本年度同様、僅に一千萬圓に過ぎぬに拘らず、總督府の鐵道建設改良費年額によれば明年度は一千六百五十萬圓となつてゐる。右は大正十七年度迄に鐵道線を竣成せしむべき當初の方針より割出されたものと思はれるが、其結果として來年度の朝鮮事業公債は、政府の既定計畫による一千萬圓にては無論足らず去りとて之を普通歳入にも依るを得ない以上、一千六百萬圓を下つてはならぬ譯である之に加ふるに前述の如き水害復舊費及び治山治水費の若干を公債支辨に依るとすれば、右公債は少くとも二千萬圓以上、或は三千萬圓を要するのではないかと考へられる。總督府の方針は果してどうなつてゐるかは不明であるが、それよりも問題は政府の公債政策である。即ち政府が遮二無二、その公債非公募主義を維持しようとするために、朝鮮に於ける積極主義にも例外を認めないのではないかと懸念されるが、それでは困ると思ふ。我等が緊縮政策の消極方針に賛成しつゝも、朝鮮に於ては、積極方針を標榜して、輿論を喚起すべく努めるのは此の故に外ならぬ。

閣僚を踏みつけた 遣方が氣に食はぬ
協調破棄の口實をみつけやうと 政友側で食つて掛る
税整案上程の閣議

【東京電報】加藤内閣の運命を決すべき税整閣議は二十八日午前十時三十分より永田町首相官邸に開かれた、政友會の小川、岡崎兩相は閣議前打合せのため濱相官邸で打合せしたゝめ三十分も遅れて駈け付けた。野田商相は依然病氣缺席、かくて直に閣議を開き劈頭に一昨日の常務政務を審議した後税制整理案を上程し加藤首相より提案の理由を述べついで濱口藏相より税案の内容につき説明をするところあり、更に岡崎小川の兩相は既報の要項に付質問した外、二十八日夜の政友會總務會の打合せに從ひ左の如き趣旨の聲明を爲す

一、本案をみるに過般藏相より内示ありたるものと全然同一である、即ち過般の濱口藏相私案は實は政府案であつた、然も藏相は之が絶對秘密を要求し黨議の決定を不能ならしめ殊更私案に迫隨を要求する如き途に出たのは協調の誠意を疑ふ、尚ほ私案の内示に當りては數字上の重大問題なるに朗讀と一片の説明をもつてしたのは閣僚を侮辱するものである

二、案の内容は憲政會の主張のみを採用し政友會の主張を省みぬは協調の誠意を缺くためではないか

と切り込んだが兩相の質問は案の内容には觸れず極めて大體的で協調の精神を主に首相に向け、協調破棄の口實を認定せんとするものの如くであつたと云ふ

組より決裂を餘儀なく決心されしもので憲政閣僚は政友會の挑戰に充分なる覺悟を爲した、尚首相が西園寺公を訪問した内容は言明の限りにあらずと語つた

政友幹部會
黨の態度協議

【東京電報】政友會では廿九日青山の田中總裁邸に於て臨時幹部會を開き政府の税制整理案に付き岡崎小川の二大臣より閣議の經過を聽取し合せて黨將來の態度に付き協議した

◇…氣輕な英國首相……日本邊りでは大臣にでもなるとトテも納まり返つて縦のものを横にしようともしないが現英國首相スタンレーボールドウイン氏は流石に勞働黨首領だけあつて氣輕なものだ寫眞の様にクリツケツトの試合を見る爲に自分のと夫人の爲に椅子を二つかついで試合場へ向つてゐる

化粧品税
反對が多く 中止に決定

【東京電報】大藏省では關税審議に關聯して當初化粧品に課税すべく種々調査する所あつたが之れに對する反對論強く又世界各國共右は課税除外より化粧品税なるものが常に失敗に終はつてゐるのに鑑み化粧品税は之れを創設せざることに決したと

田中總裁商相訪問

【東京電報】田中政友總裁は本日午前十時野田商相を病床に訪問し政局に付き懇談する所あつた

協調破棄の理由一つて
政本提携も可能

【東京電報】時局に對する政友會の態度は二十七日の幹部會の申合せに依つて明白となつたが、即ち本黨は政友會が野黨的立場に於て正々堂々と提携なり合同なりの交渉をなして來る場合之れに應ずるは極めて可能なりとするも、只政友會が如何なる名目を以て政黨兩派の協調を破壞するか其如何によつては本黨としても直に將來の提携に關する話には行かず、殊に總裁の題目が地租營業税の委讓を以てするが如きは將來兩派提携の爲めには餘りに無意味だと言はれてゐる

國境警官の殉職者に手當を支給
豫算二千圓を計上

國境警察官の不逞徒の爲めに死傷したものゝ手當支給は、二十九日閣議で決定を見るに至つたが、右の内容に付總督府警務局長の語る所によれば、此の制度は今回新に設けたもので、不逞徒の爲に死傷した國境警察官は氣の毒に堪へずこれが爲め將來は二千圓を計上し特に殉職者の遺族に手當として支給するもので、即ち國境警備で殉死した人々を慰藉する豫算の一部であると。

旅劵規則改正

三十一日附總督府令第四十一號を以て外國旅劵規則取扱手續き中左の通り改正

第七條 毀損、汚損其の他の事由に因り不用に歸したる旅劵用紙は總て券面の各證印を抹消して廢棄すべし

駐日大使
後任顔觸

【華盛頓二十八日發電】米國大統領クーリツヂ氏の側近者は駐日大使バ氏逝去につき後任選定につき太平洋は外交上最も重要地點なるべきに依り現駐支公使マツクマレー氏國務次官グリウ氏又は國務省參與官ライト氏の如き外交専門家を東京に派遣すべしとしてゐる然し結局政黨關係から選任され現大統領の親友にして共和黨領袖として著名あるストローン氏かモンデル氏の何れかとならうと專ら取沙汰されてゐる

國費被害は二千三百萬圓
各局で出來る丈け多額の復舊費を要求する

洪水被害復舊に關しては歸任した草間財務局長が下岡政務總監に委細を報告して豫算の打合せを行つたが爾後漸次復舊工事に著手することゝなつた而して關係各局はこれが爲めに被害額及復舊經費の調査に沒頭してゐたが最近大體纏まるに至つたらしく

土木關係約 一千七百萬圓
鐵道關係約 五百萬圓
遞信關係約 五十萬圓

計二千二百五十萬圓が今回國費の損害であつて官房文書課が調査した所に依ると一切の被害は約四千萬圓で一般被害即ち農作物、家屋、家財、工場等の被害が約二千萬圓であるといふ、然るに之等被害に對する復舊は一般被害を別として土木關係では從來の例に徴する時は被害額の約一割が復舊費として支出されてゐるのであるが今回も財務局は、この例を以て支出する時には最も甚大なる土木被害の復舊は容易に行はれぬため内務局は可及的多額を要求するであらうと思はれる、鐵道遞信關係も之と同一であつて被害額は發表するであらうが、復舊費は財務局と交渉上秘密にしてゐる、しかし何れにしても既に豫備金及剰餘金の責任支出は免れぬものと思はれる、更に官廳の被害ではないが水利組合の如きは二十三ヶ所二萬一千町歩の被害でこれが損害額は二百萬圓に上つてゐるが、至急復舊工事に着手せぬ時は來年の耕作上に支障を來すのであつて之に對しては復舊の能力なきものには工費の五割、能力あるものは二割乃至三割を政府より補助することになつてゐるから約七八十萬圓は要求せられるであらうと思はれる更に各道に於ける罹災民の救護費を合すときは相當の額に上るべく、一部は來月上旬迄に財務局で支出額の決定を見るであらう

絶縁通告は多分三十日
協調の要なしと直ちに辭職か

【東京電報】二十九日の閣議に於ける税制整理案に就ては政友閣僚から質問は試みても賛否の態度は表明せず多分三十日の閣議又は臨時閣議で岡崎小川兩相は閣議に上程された税制整理案を見るに政友會の主張は悉く容れられず徒らに憲政會の主張に基いて作製されたものであつて憲政會が協調の誠意を疑はざるを得ない、我々は税制整理案を審議するも全く無意味であるのみならず、協調内閣を持續の必要をも認めぬ故に政友閣僚は此の際内閣より脱退し更に本來の主義主張に向つて進むこととする、と絶縁の通告をして直に野田岡崎小川の政友三閣僚は辭職を斷行し閣外で一切事を解決する方針に出るらしい

政友閣僚が罷めれば傍觀もできまい
◇…宇垣陸相語る

【東京電報】政友派の協調破壞による政友會閣僚の總辭職に關連し軍部大臣の進退は重大視さるゝ處であるが宇垣陸相語る、軍部大臣だつて國務大臣である以上協調内閣の一翼たる政友閣僚が總辭職するのを唯々傍觀してゐる譯にも行くまい、國務大臣として是非を判斷せねばならぬ政務次官の打消も當になるまいよ

決裂は覺悟してゐる
安達遞相語る

【東京電報】安達遞相は二十九日の閣議前語る『決裂は十分覺悟して居る、濱相の税制案も岡崎農相は承知せず豫め議案を得べく交渉熟議したが田中總裁、其周圍の陰謀協調

税整の對策として地租委讓を持出す
政友の決心意外に堅く
整理案が愈々討議に入つてから

【東京電報】政友會の地租委讓案は二十八日の聯合特別調査委員會で之が實現に努むることに決定したから而して目下閣議に上程されてゐる税制整理案の對案として持出されるであらうが、その時機については同案は一般税制整理案と政友會の採らうとする政策に至大の關係を有するので同案のみを切り離して閣議に上程論議することは不可能なりとし、目下專らその時機を伺つてゐるやうである、尚世間では政友會が委讓案を具體的に明示しないために單に政友會は同案を政略問題に供し政府を威嚇せんとするものであると云ふものもあるが、今日此の委讓案を撤回する時は他日抜きさしならぬ羽目になる虞あり又一般政策議上、之れに捉はるゝ嫌ひがあるから特に世間に洩らすことを警戒してゐるので、然し政友會としては必ず同案を閣議に提出すべきことに決したのであるから目下閣議上程の整理案が討議に入つた場合に於て政友會は之を持出すものではないかと言はれてゐる

バ大使逝去に就き米國政府へ弔電
遺骸は軍艦で送り屆ける

【東京電報】米國大使バンクロフト氏は輕井澤にて逝去に付き我外務省から取敢ず米國政府に弔電を發すると共に山縣外務事務次官を輕井澤に派し弔問をなさしめてゐる、幣原外相は三十一日目下外遊中の米國議員を招待し歡迎會を開く筈であつたがバ大使

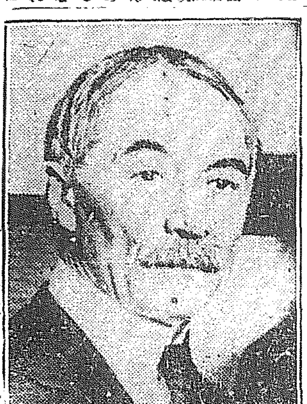

スリー氏戰死の際には軍艦で遺骸を送り屆けて敬意を表したこともあり、今回も勿論軍艦をもつて米國に送り屆けられるであらう(寫眞はバ大使)

軍艦多摩で送り屆ける

【東京電報】故米國大使の遺骸を安置し米國に送り屆くべき軍艦は…州撫順記念祭に參列すべき豫て東港碇泊中の巡洋艦多摩(排水量五千五百噸)と内定し來る八月十五日の出航を繰上げ十日に出發することにならうと

第二華府會議を米大統領熱望す
成否は英國首相の態度一つ

【スワムプスコツト廿八日發電】米國大統領クーリツヂ氏は歐洲の保障協定決定次第、第二回華府會議を召集すべく希望し時期を待してゐると傳へられる而してニユーヨーク、オールド紙所報に依れば、英國首相ボールドウイン氏にして歐洲の平和安定に關する原則を承認し之を極東問題に適用することに援助すれば米大統領クーリツヂ氏の提唱する會議の前途は光明を加へ支那の將來は改善するものと觀るを得やうと

關東州の特惠關税が
朝鮮に如何なる影響を與へるか

關東州の生産に係る物品の輸入税免除に關する法律は第五十回帝國議會を通過し本年六月十八日法律第五十一號を以て裁可公布せられ内地に於ては既に實施を見つゝあつたのであるが、今回右法律を朝鮮、樺太及南洋群島に施行する勅令が本月二十八日を以て公布せられ即日實施のこととなつた

前記法律に依り輸入税免除の特典に浴する物品は關東州の生産に係るもので左の條件を具備することを要し、又其の輸入に際しては輸入申告を爲す際申告書に當該物品の産出地又は製造地を管轄する關東州民政署長又は民政支署長の證明したる原産地證明書を添付しなければならぬのである而して原産地證明の有効期間は其の發給の日より六十日間となつて居るから右期間中に輸入手續を濟すことに注意が必要であつて、一右期間を經過したるときは其の證明書は直に之を發給官署に返納せなければならぬのである

關東州生産品特惠關税法律發布の理由は云ふ迄もなく租借地生産品の一部に對し關税の障壁を撤去して帝國領土内への輸出を容易ならしめ以て租借地内の産業發展に資せむとするに外ならぬのであるが、特惠關税法律の朝鮮に及ぼす影響に付て觀察するに大正十三年中に於て關東州より朝鮮に輸入した特惠品と同種の物品の輸入額は僅に二六八九三圓であつて、其の内の主なるものは甘蔗越幾斯の三、一七八圓、耐火煉瓦の二三、五五三圓を數ふるに過ぎぬ状態であるから今直には格別の影響なきものと認めらるが關東州以外の支那其他の地方より輸移入さるゝ特惠品と同種の物品の輸入額は支那産品にて三三一、三三九圓、其他の諸外國産品にて一、九六三、八七三圓、内地産品にて三、七〇一、五八四圓合計五九九六、七九六圓に上つて居るから、特惠關税法律の効果として將來關東州内に當該産業の興隆を促すこととならば同地より朝鮮に輸入さるゝ物品は相當增加すべく就中毛織物工業、硝子工業等の發達は預期するものがあると認められる尚特惠品の品目は左の通りである

生果、綿羊革及山羊皮(鞣りたるものを除く)甘草越幾斯、阿膠、ゼラチン、ブローム、曹達灰硫酸曹達、ナフタリン、硫酸マグネシウム及コールタール分餾物、コールタールを主要原料としたる消毒劑、苧麻糸及苧麻線、黄麻糸及黄麻線、毛綿糸、毛綿織絲、野蠶絹絲、野蠶紡織絹、野蠶絹布、苧麻細布黄麻布手巾、臺被、ブラッシュ其他のパイル織物以外毛織物及毛綿交織物油布、毛氈又は毛糸製のブランケット、ポートランドセメント耐火煉瓦、耐火性粘土製品、硝子塊、硝子粉、硝子板

曹錕氏 逃走を企つ
發見され却て警戒が嚴重

【本社北京特電】政府に對し各方面から釋放を運動されてゐる曹錕は二十四日夜兵士に變裝して監禁所から逃走を企てたが忽ち發見され御來軟禁は嚴重を極めてゐる

辭令

總督府技師 近藤信孝
依願免本官

公會私會

◇實業補習教育講習會 京畿道主催で去る二十三日より公會堂に開催された東京高等師範教授齋藤要藏氏の歴史、文部省督學官秋保安治氏の實業補習教育に關する夏季講習會は毎日二百三十名位の教育者の聽講者あり盛會を極めたが二十九日正午時實知事臨場、閉會式を舉行した

茶話

時實知事の天神樣と云へば、近頃は夏向に短く刈り込んではゐるがそれでも頭髮の先は鋭く光つて居る▲抑も此のとんがつて居る頭髮が問題で――水害の日のこと、其後で時實知事が管内の水害狀況を報告して居ると▲其時くゝ時實知事の頭髮の先端からはポツリくゝと玉の汗が出て頭の上に落ち始めた▲これはと思へば勿體の醜だ、あの暑さと云へども扇を使ふ譯にも行かず、さりとてハンカチで拭ふ譯にも行かないと云ふ立場の知事サンは結局は流れ出る汗が隙ひ落つてポツリくゝと頭髮の尖端から落ちると云ふ撒跡だ▲こうなると報告する人も誠に御苦勞、さりとて聽取する人も又誠に御苦勞な話しと▲結局聽する所は水害と云ふ奴、實に厄介な奴さ

二村洞の代地讓與を申出づ

十五萬坪が過般の大洪水で殆ど現形を止めずしかも總督府の意嚮が同地帶を危險區域と見做したので

二村洞民は乳懲里に

洞民に對する總督府の今後の措置に關しては洪水直後から種々考慮されたが今日に至つては他の適當なる價格を以て現在の土地並びに家屋…を示して全部同地を立退かせる徴… である、而して之に就ては相當の此の撤地に就ては目下研究中で只…するに西大門外乳懲里の官有地一部を提供するに至るであらうと

排斥さる
救護に盡さず

稱し又は他に急用ありと稱して…かに酒宴に耽つて救護に一顧をもしなかつた事が判明し、洞民は…總代に改選の上…以下四名を排斥した

聽信者五萬人

【東京電報】…は目下四萬六千四百七十五名に…

少女の溺死

午後二時頃二村洞第二…の河岸に死體…

京日案内

讓店 場所櫻井小學校東二軒目オモチヤ屋居拔の價格安讓る 京城花園町五三番地 宮原商店

家傳 良藥各種豆買に細如何なる難病も全治す 御照會あれ一本館〇再生ヰ〇アンヤ口丸あり 京城北米倉町四 長生堂堀田藥局

男女 外交員募集(内地人三十歳前後)固定給支給希望者は午前八時迄午後四時後面談 本町五ノ五一 元山毎日新聞京城支社

電話 本局二三一六番 至急讓りたし 本局二三一六番 平田松太郎

讓店 菓子製造業居拔の儘格安讓る 希望者は至急來談 社内 聯

支店 長窯集各地市に支店長窯集す保證金及保證人を要す希望者は通知あれたし 辨天町貳丁目 山鶴齢部 久木田三郎

賣地 太平通二丁目二三六番地 坪百二十坪 木造瓦葺二階建 約十六坪 建築後三年 格安 同坪 電本局二一一一番

無料 教授生花池の坊式研究の爲め夏期休暇中先着十名を限り無料教授しますから至急御申込み下さい 南山町三ノ三〇 山下内 春陽

土地 家屋賣却 武徳館坪 京城府… 坂内

預け度 今年三月生れの女の子を預つて戴く方は有りませんか 鐵道局 大野

貸家 本町四丁目百八十六番地 吉川金物店の東… 京城府本局貳六四四番 …商會

讓る 目下盛業中の下宿屋居拔の儘讓りたし 御希望の方は左記へ 總督府前 電話本局三五二七番

被雇 會計事務或は其他の事務主任等職を求む 左記へ 京城本町二ノ

公債 八十圓以上に對し其九〇迄貸金す 本局二三番 京城府若草町百六番地 西村商事信託商會 銀行荷爲替引受く

公債 時に高價買入地方は御照會次第返信す 京城府黄金町三丁目 電話本局六七六 振替京城三九四〇

恩給 三ヶ年以上即時立替 京城府黄金町二丁目一四八 電本局三〇番 竹下金融部

恩給 立替即時取引 京城府古市町三五 電話本局九一番 江州屋本店

恩給 年金(短期)手數料利子格安最長期間立替 京城府竹添町一ノ八二 西大門小學校裏 長谷川商會

恩給 年金扶助料手數料利子格安長期間立替 京城府山兵町三ノ三四號 向右 武田商會

古本 誠實買入御報次第參上仕候 本店京城本町二 文光堂書店

新疊 表替各種上敷花莚 請負業者特勉強仕候 京城黄金町 金崎商店

リネ オカードの名簿と帳簿の要求時は御報次第參上 京城本町四ノ二四 道田

古綿 電氣打直し 御希望者に限り… 岡崎町 井上製綿所

雜木 板(黒地)ヤハメ、刻桃(北杉等) 新入荷安價提供 京城古市町 電本一八一番

家具 御註文が出來上りました 開店披露のため割引 岡崎町八拾九番地 日高商會

銘石 各種石材 京城大和町 多田

運送 荷造運送及取扱あり御用命を乞ふ 京城南大門外 電話本局二一〇一七番

擔保 流れ家屋電話の賣物又は土地家屋を擔保に融通 京城本町 共濟信託株式會社

代診 見習生入用 姓名在ず… 京城本町

看護 婦入用 京城本町三ノ二一 北本三二九番

代診 有家族の醫師…

店員 入用 年齡三十才以下内地人に限る 近江屋商店

ほね つぎうちみくじき 一切治療 永富醫院

謝水害御見舞

今回龍山方面未曾有の水害に際しては深厚なる御援助と御慰問とを忝うし感謝に堪へず茲に紙上を以て厚く御禮申上候

京城府漢江通十一番地
合資會社 間組朝鮮營業所
電話 龍山四四番 一〇三四番

組員 遠藤兵作 前野定喜 門田輝之助 三浦清海 丸谷獅吉 安井鎭平 遠入巽 相川正藏 太田音之助 金子駒夫

謝水害御見舞

今回未曾有の水災に際しては弊館は多大なる被害を蒙りましたが一般顧客の爲めに京城支店に於て大々的營業して居ります。技術全鮮一を標語とし代價も亦廉價なる弊館に於て舊に倍し御撮影の程を願ひます。水災中御顧客様に御迷惑を相かけ御不滿の點は平に御海容の程を御願ひします

龍山元町二丁目 M寫眞館
南大門通商業銀行前 M寫眞館

御禮

今回稀有の水災に際しては青年團各位の最も迅速なる御出動の上晝夜兼行御活動御援助に預り罹災民一同深く感謝能在候茲に乍潛越弊青年會を代表し取敢へず以紙上御厚禮申上候 敬具

大正十四年七月
舊龍山青年會 會長 村田敏亮
京城各青年會各位

カーボニン

下痢症の最新炭素療法

下痢止胃腸内消毒腸内腐敗醗酵による瓦斯吸收の三大効果を極めて顯著に發揮する!!

胃腸炭新劑カーボニンは其飲用極めて簡便…急性及慢性胃腸カタル…疫痢…赤痢…腸窒扶斯…食中毒並に之に伴ふ下痢其他毒物飲用による障害等に炭素療法として應用せられ其奏効甚だ顯著なり。

定價 錠 三百錠入 五十錠 百錠入 …
細粒 三百錠入 … 百錠入 五十錠 …
粉末 百瓦入 壹圓

●全國有名藥店にあり

發賣元 大阪市東區南久太郎町二丁目 株式會社 和光堂大阪支店
本店 東京市神田區錦治町九

●見本及説明書は直接御申越次第御送呈

中村、野津、松田三氏の陳情

中村再造、野津要太郎、松田次郎三氏は二橋洞に所有してゐる二……同所有地の代へ地として他に適當なる土地の讓與方を總督府に向け陳情した

移住させる模様

東洞危險區域と見做されたる二橋……場所に轉住せしめるより他に最……の途なしとの意見一致し總督府で……敷地よりして之に代るべき相當の……二橋洞民に對し具體的條件を提……換地を與へなければならないので……府に移轉し目下整理中であるが今回の被害に鑑み廳舍を安全地に移轉することとなり地所の選定中である

洞總代

酒色にふける

麻浦……總代林基榮、桃花洞總代金……忠華の兩名は今回の水害に際し……大いに憤慨し洞民大會を開催して兩總代を排斥し辭職を勸告すると共に後任として桃花洞は李……

ラヂオ熱

京中對培材の野球戰（きのふ龍山グラウンドで）

國勢調査の準備に取掛る

府で幹部會を開き　同時に委員を任命

京城府では來る十月一日午前零時を期して一齊に施行する國勢調査に關して其準備に取かゝる筈であつたが過般の大水害で救護に關する事務に追はれ該調査に關することは其まゝとなされてゐたが救護事務も現在では漸く一段落を告げて來たので近く國勢調査に關する幹部會を開き調査に關する準備にかゝる筈で同時に各委員及囑託を近く任命を見るべしと

佐野學氏突然東京に姿を現はす

毛布と鞄の輕裝で　廿九日檢事局を訪問

【東京電報】行方不明となり檢事局を手古ずらしてゐた佐野學氏は二十九日飄然として山崎今朝彌氏宅に現れ松谷辯護士と共に正午檢事局に出頭し黒川檢事に面會したが丁度共產黨事件の石川檢事不在の爲め一旦退出し更に午後二時半出頭した。佐野氏は白の麻服に麥稈帽を被り毛布一枚と赤皮の鞄一個を持ち極めて手輕な姿であるが盛んに支那の話をしてゐる所から見ると支那に居つたものらしい同氏に係る共產黨事件公判は八月八日である

マルクス全集の編輯を手傳つてゐた

往復とも朝鮮を通つた　佐野學氏は語る

【東京電報】廿九日飄然檢事局に姿を現した佐野學氏は左の如く語る

余は日本を去つてから二ケ年と二ケ月になる、門司から朝鮮を經て北京に入り北京大學の李教授の宅に一週間程世話になりそれから露國に入り莫斯科にてマルクス研究所に入りマルクス全集の編輯を手傳つた、その餘暇には大學等で講演をした片山潜君には二、三度會つたが親交はない、然し氏はなかなか活動してゐる、レーニンの死骸はもう、ミイラになつてゐる、露國人一般は日本人に好意をもつてゐる、余は二十四日北京を發し朝鮮を經て今朝九時横濱に着き、省線で十時入京しすぐ檢事局に來たので家族にも會ふてゐない、支那では北京上海南京、廣東を視察して來たが檢事局に來たのは共產黨事件に付、一緒に審理してもらひたい爲めである

後家に戀慕して四人を滅多斬り

言ひ寄つて容れられず　露路に呼出して兇行

【大邱特電】二十九日午前七時大邱府北内町六番地下宿業江戸屋事伊藤ユキ（三〇）方前露路で四人斬りの椿事があつた、加害者は三月以來同家に止宿中の……大江……で先年夫に死別れた女將ユキの容色に戀慕し度々言ひ寄つたが……ユキは體よく斥けてゐたが同夜もうるさく言ひ寄り遂にユキが……のでユキを同家前の露路に誘き出し二尺餘の日刀を揮つて滅多斬りに斬り女の悲鳴に夢を破られて起き上つて集まつて來た同夜同家に投宿した……（三〇）に重傷を負はせ同止宿人……に輕傷を負はせ同家止宿人大邱新聞記者村上……巡査横山直造に瀕死の重傷を負はせ高飛びせんとする處を急報に依り大邱署より米山巡査が取押へ大邱署に護送し取調べ中である

首相を乘せた列車の下から矢庭に爆音

鐵道工夫の過失と判る

【沼津電報】混沌とせる政界の風雲漸く急を告げて加藤首相が二十八日御殿場に靜養中の途中首相の乘つた列車が國府津驛西方十町の地點に差掛かるや矢庭に爆音起つた搜ほと大騒ぎをやつたが鐵道工夫の過失からダイナマイト爆發と判つて乘客は一同胸をなでおろした

決死の働をした船頭さんを表彰

三矢警務局長の名で　三十一日に表彰式擧行

洪水中難民救助に決死的働きをした船頭十六名に對し三矢警務局長は賞金として各十圓を贈呈することになり卅一日表彰式を擧げ東大門署長から手交の筈

元町の市區改正を追加す

漢江治水會決議

龍山水害……に對する龍山市民有志會は二十八日午後三時から龍山金融組合樓上に於て第二回協議會を開き二十七日治水會に於ける決議事項の外に『元町通り市區改正を急速に實現する事』の追加決議をなしその實行は治水期成委員に一任することゝして五時散會したが第一項の漢江堤防の堤防を塞築に改むるには永久的なものとして長さ二百二十間それに要する經費百三十萬圓であるが龍山浸水防止策として最も重要視されてゐる

水害移轉者は新居を府に屆出よ

居住調査をやつてゐるか　萬全を期する爲に

過般の水害で龍山、二村洞、麻浦方面から京城に移轉したものに對し京城府では夫れ夫れ居住調査を行つてはゐるが何萬といふ人家を調べ難く且戶籍、民籍の關係もあれば此の際水災移轉者は速に新住所と舊住所とを京城府へ屆出でよと

地方法院永登浦出張所

安全地に移轉

京城地方法院永登浦出張所は今回の出水の爲め登記簿册は殆ど全部浸水したので取敢ず永登浦刑務所……

新規時き直し

八人の家族が六疊一間で暮す

餘り樂過ぎた罰……と奧さんは言ふ　避難者の移り先きを訪ねて……（三）

出來上がつたばかりの新築らしいがたつた一室しかついてない。六疊の一室しかついてない。紫する……に湯屋が小路の方面に出來上がつた借家である。その内庭に鐵を敷いたか知れない切屑を一樣にはだけた上に鑿の方にも浮字に開けた物がごたごた並べたてゝある、まるきり古道具屋か洗濯屋だ。標札の代りに貼られた名刺を見ると麻浦本町卅六番地岩瀬辛之助とある

鐵の上でしきりに切屑を片づけ

てゐるのが奧さんらしいので話をかけると『まあ取散らしまして』と喉が眠つた聲だ。奧さんの話によると主人は鐵道學校に勤め十三を頭に生れて七十日位の赤ん坊との間に三人の坊やがゐる。それにお守りのキチベがゐて都合八人の家族である。その八人の住む家にしては勿論六疊一間で足りる譯もないが何しろ此際だから辛抱しなくてはならないのだが、然し

六疊に八人寝るとは此

の騷さに堪つたものではない。奧さんは言ふ『賤しい舍宅で餘り樂すぎたものですからとう〳〵罰が當つたのでせう』家族揃ひの四人の坊達は寝が狹いよりも内庭の狹いのが障しいと見えどたんばたんと『まあよう〳〵』言ふな、今度……

餘りに慘めな姿に三人

の女房が顏さへ合せると愚痴だら〳〵でなか〳〵騷しい。それを見て堪らなくなつても其處は男だ。

三家族が一家に團欒

明治町一丁目の京城憲兵隊長官舍の近くに三家族が同居してゐる家がある。記者行くと十四、五人もの多人數だが三軒ともに何一つ救らずやられたものと見え荷物も夜具もありやしない、夏なればこそ裸で寝ても濟まされるが根瘍に夢中だ裝を通る勝負ヨボが「いゝ買物があると言つた顏つきでしきりに家の中をのぞきこむ。

涙の代りに快活な笑ひ

どうにかならうぢやないか、命が助かつただけで結構〳〵と茶化して半分に捻ためすかす、その言ひ方が可笑しいので泣面の女房達もつい釣込まれてクス〳〵笑ひ出し何時の間にか隣が避つて罹災者の家とも思はれぬ程に賑やかな笑聲をたゝへてゐる。かうした工合に賑やかな避難者の生活は二度と味はれない趣味だ、大抵鐵道局官舍の避難者が多いので町の鐵道局では其處でも此處でも避難者達の話で賑はつてゐる。と、際に女風呂と來ては男風呂以上の姦しさでも涙も涸しつきたと見え、怖かつたこと、悲しかつたこと、など笑ひながら話しあつてゐるさうだ

本社主催　第二回全鮮野球爭霸戰

中央豫選大會迫る

八月二日から　京中グラウンドに於て

◇……第一日は鐵道側棄權のため休戰（但し相手方のチームを以て不戰一勝とす）

義捐金三萬圓を突破した

今回の大水害罹災民に對する各方面の同情は翕然として集まり廿九日迄京城府へ申込んだ義捐金は三萬一千三百卅一圓三十錢に達した

順化院の增築が出來た

水害後の傳染病增加を慮かり京城府では水害直後順化院の收容人員を更に六十名增加する爲め同院の擴張を行ふ事となり此の程に至り病舍の收容準備全く出來上つた

全鮮の野球界一齊に色めき立つ

鐵道局の棄權によつて　中央の霸權は誰が握る　期待さるゝ爭霸戰

既報の通り本社主催第二回全鮮野球爭霸戰中央豫選大會は愈々來る八月二日から京中グラウンドに於て開催することゝなつた豫定は一日からであつたが、鐵道局及び京城工場が、水害による止むを得ざる事情の爲め遂に出場を棄權したので、相手チームたる三越倶樂部及び總督府が不戰一勝となり結局試合第一日の八月一日は豫定を變更して休戰し、翌二日を第一日として、天狗倶樂部對東拓倶樂部、鐵友倶樂部對全龍山、遞信局對アマチュア、仁川倶樂部對京城倶樂部の四組が對戰する筈であるが尤も天狗倶樂部は鐵道側から多數の選手が加はつて居るため、或は棄權するかも知れないが、同じく鐵道側でも龍山、鐵友倶樂部等は棄權を排し、大なる運動精神に則して出場することゝなつて居る。斯くて中央豫選大會は水害によつて遂に、鐵道局戰及その友軍に二三の棄權を見るに至つたが、中央豫選の優勝者候補として殆ど確定的に信ぜられて居た鐵道局軍の棄權により、果して何れのチームが優勝の榮冠を得、中央代表として爭霸戰の參加權を得るかは頗る興味ある問題となつて來たわけである。

慶熙倶樂部は爭霸戰に出場

豫選規則によつて　直ちに爭霸戰へ

昨年度の爭霸戰保持者慶熙倶樂部が中央豫選に參加して居ないので不審に思はれる向きもあるやうだが之は既に發表した大會豫選規則によつて前回優勝者として爭霸戰に出場するのであるから、念の爲に大方のファンにお報らせして置く

審判招聘

元早大の名三壘石井君を

なほ八月下旬擧行の爭霸戰には元早大の名三壘として鳴らした石井君が現役選手二名と共に審判として來城する筈であるから今年の爭霸戰はいやが上にも緊張するだらうと豫想される。

歳出が二萬圓も多い

私立普成專門學校で　職員と校友會の軋轢

府内松峴洞私立普成專門學校では中々維持困難になつてゐる時に理事會を開き本年度豫算として豫備費一萬三千圓、及職員の旅費其他の年額三千圓、合計二萬圓を計上し決定したが同校の卒業生を以て組織されてゐる校友會側では同校の收入として基本金十二萬圓よりの利子及援助金其他を加算して三萬二千圓しかなく維持困難してゐる時に五萬圓を計上する事は學校の存廢に關する重大な問題であると理事側にくつてかゝり兩者間に内訌を續けてゐるが、幹部間の動搖は引いて學生間に波及しさうな形勢で識者間では頗る憂慮してゐる。

學校荒し

散財中を檢擧

府内……洞三三李……の長男李……（二〇）は昨年四月から光化門通り遞信局經理課の給仕として傭はれてゐたが惡友に誘はれ一度料理屋の味を覺えてからその面白さが忘れられず、月給では足りなくなり遂には人のものに手をかける樣になり本年七月解傭されたが解傭後は益々金に窮し自棄氣味となり龍山中學校、龍山……普通學校其他各學校で職員生徒の服、柔道着、靴……を手當り次第盜み、盜品は人から依賴された樣に裝ひ、自轉車にて質屋に運び酒色に耽つてゐる事が鍾路署刑事の知る處となり二十八日午後鍾路三丁目某朝鮮料理屋に散財中を逮捕された

醉ふて暴行

府内……洞三四洋服職工李……（二……）は二十八日午後七時頃一杯機嫌で光化門通を通行中同洞一九の地で働いてゐる支那人苦力に無法にも暴行を加へ負傷さしたので東大門署に引致された

患者が案外尠い

鮮人街では患者が　行方を晦まして困る

西大門署管内では

鍾路、西大門の兩署では水災後の傳染病の蔓延を憂慮し二十八日から各管内一齊に大々的に臨時清潔法檢病調査を行つてゐるがその第一日の結果は鍾路管内には一件もなく西大門管内に二人で豫想外に少いがこれは決して患者がないのではなく昨日まで臥床してゐるものも檢病當時は行方を晦ましたり或は働きに行つたといふ樣な有樣で警察では之れが完全なる調査に手古摺つてゐる。西大門署の傳染病調査第一日の結果府内竹添町三丁目一五七崔山ヌイ方同居代キミ（三七）は猩紅熱と判明、和泉町四野田君子（八つ）は腸チブスと認定され兩名共順化院に收容された

擱坐した共同丸

救助の爲め驅逐艦急航

【東京電報】在上海……第一驅逐艦隊……第二十二共同丸は基隆より大連に向ふ途中二十二日午後十一時頃……列島附近に擱坐したる旨の報告により五號驅逐艦を現場に急航せしめた同船には支那人水夫十二名……の爲め軍艦安宅の水兵十名を乘組……

船體沈む

乘組員行方搜査

第五號驅逐艦長發電＝二十七日午前五時半現場着共同丸はマストのみ現し船體沈沒した目下乘組員の行方搜査中

乘組員上海へ

上陸した模様

【東京電報】海軍省着、第五驅逐艦長發電に依ると第二十二共同丸の乘組員は遭難後三日目の二十六日午後三時ジャンクにて石浦に行き二十七日支那商船にて上海へ向つたものゝ如くである

流石は日本一

日本一面白い、爲めになる、安い八月號のキングは流石に世界的大雜誌の名に背かぬ立派な出來榮え

中等學校野球豫選

京中大勝

21對13で　培材軍敗る

大阪朝日新聞社主催全國中等學校野球大會朝鮮野球豫選大會の第二回戰たる京城中學對培材高普の試合は二十九日午後二時から龍山中學球場に於て今岡（球）鍋島、原（壘）審判の下に京中軍先攻にて開始培材軍に凡失多く二十一對十三のスコアを以て京中軍が大勝した、閉戰五時半

京中（先攻）			培材	
SS	岩城・土谷	打數37 三振10 四球10 安打6 二打0 三打2 本打0 盜壘8 犧打2 死球2 失策11	C	金洛疇
LF	吉木		CF	李世文
1B	關山		SS	白基球
C	坂本		P	丁龍俊
3B	碧野	打數38 三振5 四球7 安打6 二打2 三打0 本打1 盜壘4 犧打0 死球4 失策27	1B	張炳善
P	土谷・岩城		3B	金尚潤
2B	新井		LF	朴弼鎔
CF	田中		RF	尹炳煥
RF	淸水・新谷		2B	尹鳳基

得點	1	2	3	4	5	6	7	8	9	計
培	2	1	3	0	1	0	0	4	2	13
京	1	4	2	1	4	3	2	0	4	21

灸の無料治療

本町四丁目六二番地の伊藤灸院では水害罹災者に限り二十六日から十日間每日午後一時から四時まで無料治療に應ずると

天空魔

本間陸軍大尉作　木陸軍少將推獎　大評判の冒險探偵科學小說「天空魔」天外の大傑作キング八月號に掲載

来青漫語

◇若草町、若草湯の前に『大金鎚時の方は入浴お斷り』といふ貼紙がある。だが、入浴者は裸に限つて居る筈ですが……。

◇龍山では、水害時計を無料で修繕すると宣傳して置いてイザ注文を受けると、油代だけが無料だといふ時計屋がある。油を賣るひまに、金を儲ける算段。

◇野球の盛入時になつて、龍山の鐵道グラウンドが、水害の洪禍を受けて、當分使へさうにない。鐵道グラウンドの工事を大車輪で願ひたいものだ。

水害罹災者の爲め特價提供仕候
綿（ワタ）
蒲團綿　中入綿　小袖綿
京城府西大門町　製造元　朝鮮製綿會社　龍山電話一二六

子供の病　樋屋奇應丸

▼牛乳豐富▲
◎小兒や病人は東洋唯一の均質牛乳が最も適當です
京城東小門外　電光一三三　平山牧場

天山商　川ウソ
キモの精力は牛乳の百九倍卵の七十九倍一分に當る　肺病腺病に特効あり　偉大なる精力增進　ロクマク神經等に
京城府黃金町四丁目　深堀旅館　電話本局三五二番

最新刊
橋本良平著　株式會社會計簿記
矢野禪愛著　江戸から東京へ
稻垣碧以子　和洋服裁縫圖解
若林墨三郎　幼兒教育の原理
石上暁　天國と地獄の間
藤田東太郎　小作爭議の研究
坂千秋著　普通選擧法要綱
永口吉藏編　法令集覽用除式
堀江貞治郎　自働式電話交換
大阪出版社　英文手紙講習錄
關曉堂編　百科必備捷徑集
高田保馬著　階級及第三史觀
中川卿外編　支那三百鉅家傳
沖野岩三郎　私は生きてゐる
京城　大阪屋號　振替京城二五〇番　電話本局二〇八六番

保眼ニ就テ
◇文明國程眼鏡ヲ多ク用ヒマス
◇眼ノ惡イ方ハ必ズ眼鏡ヲ御用イナサイ
◇眼ニ合ツタ度數ヲ御用ヒナサイ
◇大學堂眼鏡店ハ眼鏡製作販賣ニ專心ノ注意ヲ致シテ居マス
◇眼鏡ニ就テノ御質問ハ親切ニ御回答致シマス
眼鏡專門　京城本町二丁目　大學堂眼鏡店

發動機とポンプ
インターナショナル
ゐのくち式A型
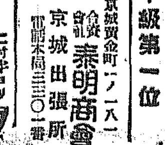
農商務省比較審査　甲級第一位
平和博覽會　金牌受領
灌漑・排水　二吋半より六吋まで　一馬力半より十馬力まで
日本總代理店
京城貿金町一ノ一八一　合資會社　泰明商會　京城出張所　電話本局三三〇一番

肺病全治御禮
尾道市外三軒家下り松　北村熊吉

内科　外科　皮膚科　レントゲン科
泳仁醫院　レントゲン診療院

新雜誌　無代進呈す　東京神田　至誠社

品質優良
ぬいめなし蚊帳
さき島枕蚊帳
各種仕立蚊帳
吉印のかや
廣巾蚊張地
地球美人印　亀甲紗
各地最寄の御吳服店、雜貨店にあり
大阪　吉　製造元

二つの月 (84)

渡邊霞亭作 樋口富麿畫

魔の手（五）

『可いぢやございませんかねえ、折角取つて來たのですから、一つだけ喫つて下さいましよ』

老母までが同じやうに座敷へ出て頼りに酒を作めるのであつた。

照子は、心の有りだけを傾けて、太一の氣に入りさうなことを話すが、太一は、何だかすまぬ顏をしてゐた。それは照子の片隅にへばりついてゐるお延の眼が絶えず、側むやうに睨み付けて居るからだつた。

『坊ちやん、どうかしてゐらつしやるわ、何か御心配があるのでせう』

照子は、電燈の下からしげ〳〵見て、から訊いた目の底は潤んでゐた。

『別に心配はないんだけれど……』

『でも、何だか厭ですわ。お前の顏色がお悪いやうです』

こゝで牛次が口を出して、

『坊ちやんは、やつぱりお宅が心配になるんだよ』と眞面目腐つて云つた。

『夫はそうでせうとも、お宅には可愛らしいお延さんが待つてゐらつしやるんですから』

照子は、いつの間にかお延の名さへ知つてゐた。太一は生れて一度も經驗した事のない感情が一ぱいに胸の底を掴くした。

『そんな事は云ひつこなし、止してよ〳〵』

と牛次は太一の方を見た、太一は嫌な顏をして默つてゐた。

『鈴村さん、覺えてゐらツしやい、わたしなんぞ何うなつても可いのですからね』

照子は、牛次を睨むやうに見た睫毛に假つてゐた露が淋しさうにぽとり〳〵落ちる。

『まあ怒るなよ、お前の心はおれがよく知つてるんだから……』

『……』照子は默つて、前にある酒を擱むやうに取ると、一息に冷酒つた酒を飲みました。

牛次は夫を横目に見て『大分燥してゐるな』とは思つたが、故意と見ぬやうな風をして、

『坊ちやん、歸りませう、もう彼是十二時ですよ』と腕時計を見て云つた。

『あゝ』とは云つたが、照子の樣子が異つてゐるので、太一は腰をあげやうとしなかつた。

『いいえ、坊ちやんは返しませんよ、今夜どうしたつて返しませんよ』

照子の顏は酔漸に紅つてゐた。可愛らしい唇を心持曲がめて、太一の傍へ寄つて行くと、片手を左の膝へかけて、鉛のやうにおもく抑へた。

太一は、恥かしさうな、迷惑さうな、夫でも嬉しさうな心持で默つてゐた。

『お止し〳〵、駄々をしちや可けない。坊ちやんはまだ部屋住だ』

『夫れでも一晩くらゐお泊になつたつて可いでせう、明後日休んで遊んで行つて頂戴な。衣服を着換えさせて出て行くなんて、鈴村さんもあんまり甚いわ』

照子は、牛次の考へてゐる或る事を見抜いたやうに斯う云つた。牛次はどきツとしながら、強いて笑つて、

『何を云つてるのだ、誰らない』

『誰らなくは無いわ、あなたは、ちつとも人の心を察してくれないい口調で云つたが『どうもさう云つてるよ〳〵』と據なく

『駄目してるよ〳〵』と據なく

『何故なんぞ眠らなくつても可いわ。ねえ坊ちやん、わたしが放まで……いいか十二時まで……』

『何故なんぞ眠らなくつても可いわ。ねえ坊ちやん、わたしが放免するまで、遊んで居て下さるわねえ』

太一は、やつぱり照子が好きだつた。お延にはすまぬ〳〵と思ひながら、照子に押へられてゐる脚の血が、久留米絣の着物を透して照子の體へ通ふやうに感じられた。

學藝界

◇雜誌『我觀』展開 今までは三宅雪嶺博士の個人雜誌であつたのを改めて九月一日號より雪嶺博士を盟主とする同人雜誌とし紙數をも増して益々『我觀』の特色を發揮すると改正定價五十錢（發行所は東京麴町區内幸町一ノ六）

◇本居長世氏令孃（音樂家）貴美子、みどり子兩孃はいよ〳〵九月下旬か十月上旬滿洲巡遊の途にのぼるべく本社主催のもと音樂會開催の豫定

◇ホトトギス雜詠 九月五日締切分から投句數を一人五句に改めた雜詠九句投句は本誌が嚆矢——

◇大岡龍男氏（俳人靜岡縣清水氏不二見村の新居で創作に汗みでろ。

短歌

尾上柴舟選

『影』——（十二）——

秀逸 猿田夜詩子（水原）
君に似し影かくれたる街の角用事ありげに戻りて見るも

秀逸 大隅弓彦（宣寧）
雲の影山にうつりて豊深き谿あひの村に鶏啼けりかそか

秀逸 牛尾登（京城）
影なせることの渓間はつゆしげみ木のおほかたは葉を合しをり

秀逸 吉田まさみ（京城）
あさひがけうらゝに照ればとゝだくの雀の影はせはしく動く（庭前小景）

三等 京城櫻井町一の一三六 石井龍史
影落し飛ぶか如くに大鷹はさつと飛び去り遠ろかなるかも

二等 彌川山中組 西村正人
町とほき山の工事場わが影のひとりさびしき月夜なりけり

一等 京城蓬萊町川井田方 松方館紗詩
篝の火の燃えたちたれば家中のものゝ影みな搖れ出しにけり

讀者領分

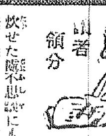

▲自慢社から配達した米は少し黒いので變に思つたが代價と諦めて炊せた處不思議にも色が白くなり殊に味がよいので聞合せたら手搗き米との事であつた夫で一斗四圓五十錢といふ安値だ全く感謝の外ない（本町二丁目市民）▲この頃龍山方面から京城へ轉宅した人達の體の惡いこと〳〵衛生に増長して各町共人氣が悪いぞ（不平聞く生）▲日本人が支那中華民國に旅行するに旅券を要せざる理由如何（一）寄附節婦と共に表彰された賊將とは如何なる者か（水原生）▲日支條約による（二）祖父母に樂器を贈す謂（係）▲サイダー及ラムネの製法を知りたし（田舍の女）▲水害義捐金醵出は人類愛より好い事で吾々は財布の底を叩いても應分の義捐した末席の一人であるが○○婦人會の如く寄附の職權を笠に義捐金を強請するのは贈だ（南山町腰辨生）▲當局者は市民を瑞と雖し一掬一掬の米水に苦しむを其天然と聞る龍山の井上某を社會に訴らむ致て與論を喚起す（憤起生）▲南山の變水は平常五百餘戸有名な水で其隣にある井戸ハラヂーム入の清水だ證より讃據大和町二丁目にある井戸の水を汲んでごらんなさい（大和老人）▲二十一日朝鮮銀行龍山支店前にて紛失の眞珠製を拾得致し同店に保存致して居りますから遺失された御方は申出で下さい（商銀本店木田）

演藝案內

黄金館
帝キネ共營 每日晝夜
七月二十七日封切公開
實寫 ゴーモン週報 全一卷
滑稽 巴里のチョッジ 全一卷
帝キネ芦屋作品
現代劇 二人の父 全五卷
賀川格、小島洋々久世小夜子共演
ユニヴアサル特作品
冒險活劇 勇敢なる消防手 全七卷
快男兒フートギブソン氏主演
帝キネ芦屋超特作大奇傑
時代劇 桐野利秋 全六卷
市川百々之助氏の大躍進

中央館
マキノ直營
七月廿八日より特別公開
マキノキネマ作品
現代劇 彼女の運命 前編
宮島健一、環歌子共演
マキノプロダクション最近作品
大史劇 室町御所 全七卷
實川延松 マキノ輝子力演
東亞キネマ甲陽映畫
現代劇 天國への道
吉川英蘭、金谷種子熱演
帝キネ特作
時代劇 落花の舞 後編
阪東妻三郎主演
月形龍之介、マキノ輝子助演
高木新平、泉春

喜樂館
日活直營 電本五九七
七月二十八日ヨリ納涼特別大興行
□ 伊太利士戰爭 壹卷
□ 喜劇 チャンの大阪観察 壹卷
ホドキンソン映畫
□ 入情活劇 紐育の踊娘 七卷
フィリーン、キャッスル孃
日活第二部作品
□ 人情劇 夫婦なればこそ 六卷
日活第一部 三枡豐、若菜聰、徳川良子主演
松之助十八番劇
豪壯仇討 中山安兵衛 後編 六卷
高田の馬場大亂鬪

大正館
松竹共營 每日晝夜
七月廿七日より
日本映治大力作品
五味平之助
原作脚色 島津保次郎
監督 ローマンス 南島の春
學生 武田春郎、三村千代子主演
松川伸一 小林十九二共演
新水 立瀟 激流の殺闘 七卷
猛代劇 見島三郎、條迫聰、國島莊一
奈古國子、田中絹子
フレッアード映畫ルイガスニエ氏
監督作品 春來りなば 八卷
ハリソン、フォード氏 エセル
シャノン孃、クラボウ孃主演

浪花館
明治町六〇
龍山大慈善興行
水害 京城朝鮮日報
七月廿八日 廿九日午後六時開演

以ての外

京城天然氷株式會社は朝鮮天然氷……

痔疾専門
京城久枝肛門病院
明治町二丁目遞信局ト
電本一一〇二 病院 三七二一
入院隨意
院長 久枝秀喜
副院長 高橋義市

誠實 藥 勉强
釜山 辨天町
藤田藥舖
電話長八一番

內科 小兒科
今村醫院
京城才草町入道り
院長 今村豊八
電話 醫院 本局三一八 自宅 本局三六五
入院隨意

常に新茶の香りある特製ホシ綠茶
ホシのお茶
其他ほうじ茶あり、綠茶あり

ホシの製品は くすりはホシと云ふ赤いエナメル看板のかゝつてゐる全國の特約店で買つて居ります。

ホシ綠茶	半封度入 七十錢 一封度入 一圓二十錢
ホシ特製綠茶	半封度入 一圓五十錢
ホシほうじ茶	一封度入 鉛詰八十錢 罐入九十錢

東京 大崎 星製藥株式會社

消化と毒けし
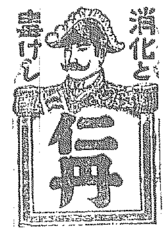

御互に 悪疫豫防 致しませう
豫防には仁丹!!
仁丹一包の力は
胃腸を强健に抵抗力を增し
氣分を快活にして
惡疫を近付けぬに充分です

仁丹御買方
十錢包
廿錢包
卅錢包
德用五十錢包
容器付七十錢包

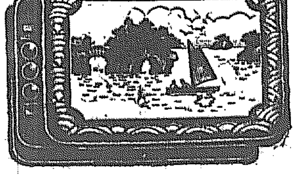
（ニッケル製仁丹容器）

金言 酒色ノ友ハ近ク可カラズ（古諺）

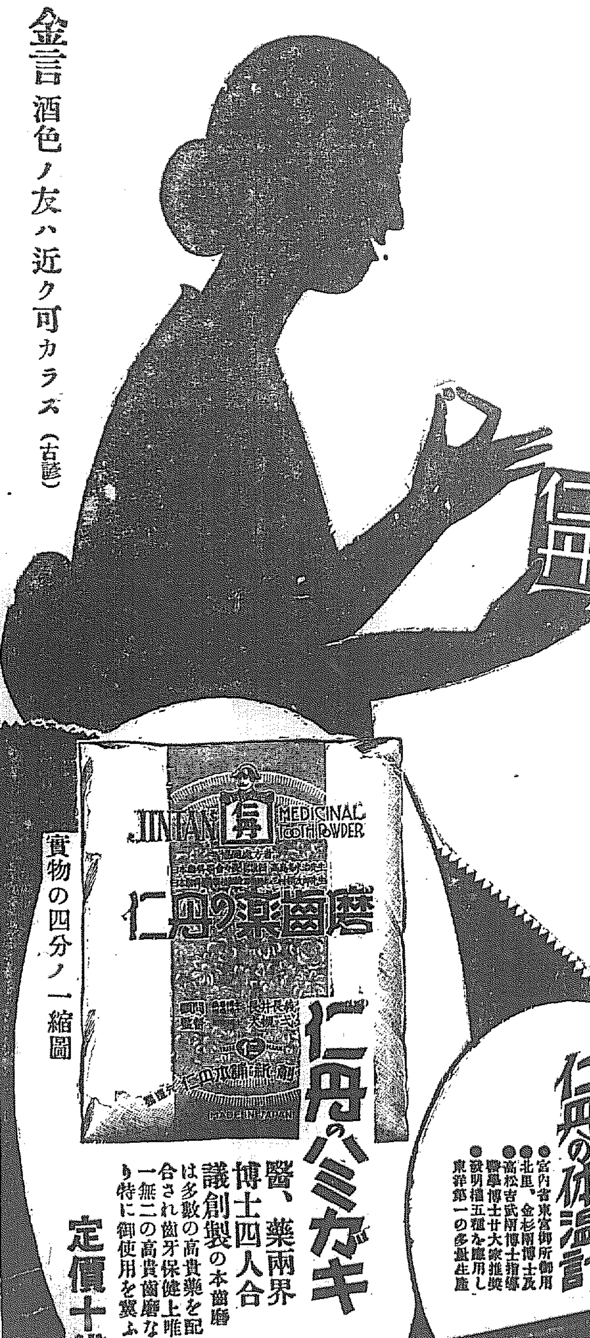

實物の四分ノ一縮圖

仁丹のハミガキ
醫、藥兩界博士四人合議創製の本歯磨は多數の高貴藥を配合され歯牙保健上唯一無二の高貴歯磨なり特に御使用を冀よ
定價十錢

再度嚴正の檢査を經たる絶對優秀品
仁丹の体温計
●宮內省東宮御所御用
●北里、金杉兩博士及高松吉武兩博士指導
●醫學博士廿大家推奨
●説明書五種を應用し東洋第一の多量生産

經濟欄

一圓三〇 出來高八千九百石 一圓三七 群山 一番九月中四一圓五八 上り五〇 出來高九千石 ▲三番九月中四一四七より五〇

以ての外 京城天然氷株式會社は朝鮮天然氷……

職工、三氏は辭職を表明した……

一、資本金（百二十二名）五十萬圓四分の一拂込を二十萬圓に減資すること

京畿道教育會
會長等改選と

第三回教育總會を開催し會長時實知事を始め會員三百餘名出席議事……會長に、佐藤內務部長、副會長……氏何れも重任し時實會長より評議員……上述明なる施設方法及特に注意を要する事項如何に關し會員の意見……あり、右に關いて會員の……【大阪電報】……にして此の總額は四十三圓三十三錢なり